京城日報
九月八日（金）夕刊
印刷人兼發行人　小川三之介　吉見島治
發行所　京城府太平通一丁目　合資會社　京城日報社

かわうその肝　一粒　定價貳円　卸賣　京城本町　朝鮮館

鮮米

生産制限とは馬鹿げた案だ

机上案には困る

矢島拓務技師當局と懇談

湯村農産課長の談

農林省が米穀統制に關し【…】生産制限【…】方針を決めたとの報に【…】湯村農産課長は【…】机上で作へてゐる如く【…】ばなるまい。【…】と語つたが、【…】米の生産統制【…】八日【…】

【…】矢島拓務省技師と更に懇談を重ねることになつてゐるが、これについては次の如く洩した
矢島技師は米穀生産統制問題につき意見を求めに來たのだ、その際【…】米の問題については【…】拓務農林省が方針を決定したいといふ【…】

賣崩しを極力防ぐ

農林省の米穀統制法補強策

【東京電話】米穀統制法の【…】するには【…】じて年一千萬石乃至二千萬石の買上げ能力あるものとされてゐるが、【…】とされるに至つた、よつて【…】策に苦心してゐるが、外地の米價【…】理や生産統制の問題など【…】のみでなく、これが實現をみても【…】その方法は【…】のとして期待されてゐる

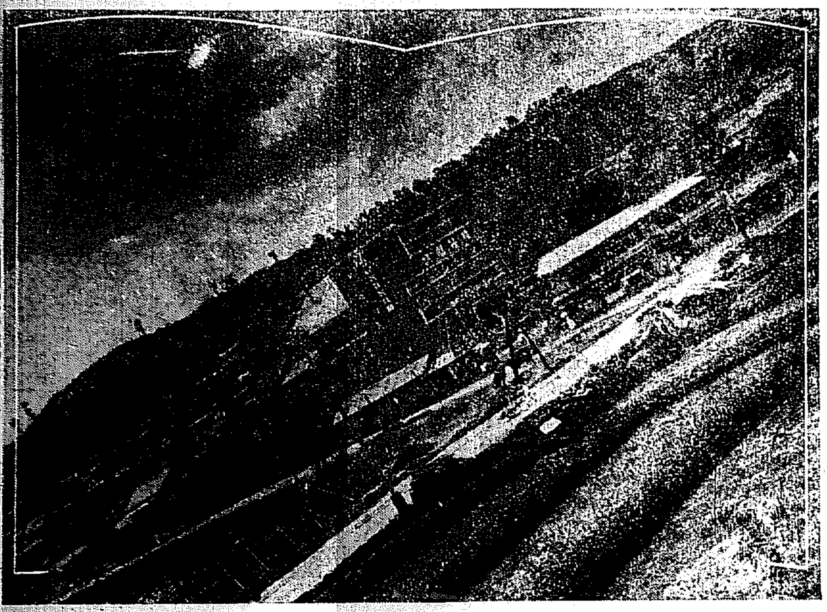

定例閣議

【東京電話】本日の定例閣議は午前十時首相官邸に開催、各閣僚出席（高橋藏相は疲勞のため缺席）永井拓相より拓務省内に設置せる樺太拓殖調査會の内容につき報告、次いで荒木陸相より第六師團は熱河工作を終へ歸還の旨を報告、大角海相よりはキューバの革命問題に關しそれぞれ報告あり同十一時四十五分散會

軍・民

約卅萬人に論功行賞

第一回は明春發表　陸軍省で審査中

【東京電話】滿洲の生命線【…】なる行賞で、調査完了には【…】滿洲、上海事件の戰【…】發動した【…】

腰碎けの兩相

鐵相・鐵道敷設法全廢を否認

文相・伊澤氏との會見打消し

政友會の長老會議

【東京電話】政友會の長老間の會合を目的として生れた『ラウカ』は七日午後六時より紅葉館に於て三土鐵相主催にて催された、出席者は鈴木總裁以下床次、岡崎、望月、山本（悌）、三土鐵相、前田、鳩山文相、川村、秋田、島田、山口、久原、水野の諸氏で、まづ三土鐵相より挨拶を述べ、種々物議を重ねた鐵道敷設法全廢問題につき

これは全然誤傳である、既に閣議に於ても聲明した通り自分は全く斯かる意思はないと諒解を求めた、次いで岡崎長老は

新聞に依ると鳩山文相が伊澤多喜男氏と國策問題或ひは政黨更新問題に關して會見するといふが事實か

と質したのに對し鳩山文相は

そのことに就いては何も計畫してゐないが、過日輕井澤より歸京した時伊澤氏と同車した、伊澤氏は政黨聯合などに就いては反對意見を持つてゐると述べてゐたので、その意見を聽かうと思つたが用事のことでもあるし話が出來なかつたと新聞記者に語つたのが誤傳されたものと思ふ、今のところ同氏と會見するなどはない

と説明し午後九時半散會した

獨逸の壓迫に對し

自衞的宣戰布告

ユダヤ人會議で決議

【ゼネヴァ七日電通】ヒトラー獨首相の苛酷なるユダヤ人壓迫に對抗し、ユダヤ人の擁護を目的とするユダヤ人會議は五日よりゼネヴァに開催されてゐるが、七日の會議に於てドイツ人を公式にボイコットすべき決議案を上程して論議、可決、ドイツ人に自衞的宣戰を布告したが、右決議案は八日の全體會議に提出される筈、なほ決議案に對してイタリー側は脱退するものと解されてゐる

郷軍移民團に訓示

一行二百名は今晩出發

鮮滿移民團在郷軍人の第二次移民團一行二百名は九日午前八時【…】四十分京城驛着目的地に向ふが八日本府前に軍部方面に於てそれぞれ訓示を受けることになり本府に於ては午後一時より第三會議室で田中外事課長より激勵の訓示を受け終つて朝鮮神宮に參拜した

黨員でない自分に

懇談は見當違ひ

伊澤氏は輕く一蹴

【東京電話】鳩山文相は政、民兩黨の共同政務調査のため貴族院の伊澤多喜男氏と懇談するといはれてゐるが、當の伊澤氏は『政民兩黨が非常時局打開に必要な政策の共同調査をなすがためには、先づ國民の諒解し得る手段方法をとり、提携して時局に善處すると いふ精神的結合を第一にすべきである、然るに兩黨が主要政策にしたら共同政務調査をなすことは事實上不可能である、殊に文相從來の行動を見るに政友會の對内策に利用せんとする傾きがある、眞に誠意があるならば直接政黨に交渉すべきで、貴族院議員にあらざる自分に懇談を求めることは見當違ひである』と語つてゐる

出淵大使聽取

玖瑪の情勢を

【ワシントン七日電通】駐米大使出淵勝次氏は七日米國務省にハル長官を訪ひ玖瑪の情勢を聽取した後、フランス大使クレーデル氏を訪問した、なほサンチヤゴに於てフランス人が襲はれたとの情報が佛大使の許に入つたが詳細は不明である

完成へ近づく

半島の鐵道網

十二年計畫進捗す

更に新線を計畫

半島交通運輸の上に革新的使命を齎すべき大鐵道建設計畫は、咸南安邊と咸北輸城を結ぶ東海北部線、中部山脈を縫ふて縱斷する滿浦線等を主として、全線延長約千七百餘キロに及ぶいはゆる『朝鮮十二ヶ年計畫』として昭和元年より着手されたものであるがその間豫算關係等で遲延を餘儀なくされ、來る昭和十五年全線の開通を見る事になつた、然しその中全通せる圖們線を初めとして今年度内に完成、營業開始をなすもの多く、大體今年より明年にかけて竣工する筈である、この總豫算こそ四億二千萬圓を突破する巨費を投ぜるもので、開通豫算は【…】

七百二十六萬圓を以て七十七キロ餘に達する咸北古茂山、茂山間の拓殖鐵道の建設されるあり朝鮮鐵道建設史上劃然特筆大書さるべきものである

◇　◇　◇

更に鐵道局では右の工事完成に引續き鐵道網の大成を目指して拓殖開發に於て剛除の運命に逢着、咸鏡線の延長【…】經て新義州に至る西鮮鐵道並に滿浦線の起點順川より鐵路を經て咸北富寧を經る中部縱斷大鐵道の兩鐵道を完成すべく企畫してゐる

滿浦線（中央縱斷線）平元北部線順川を起點に滿浦鎭に至る延長二八六粁、この中順川、價川間一〇九粁八は今年十二月末開通、今秋開川、球場間の營業を開始の豫定、全工事は昭和十五年完成豫定を十三年に繰上げ

惠山線　吉州より惠山鎭に至る全長一四二粁、今秋十一月合水迄五七粁を完成營業開始の豫定

圖們線　全工事完了既に九月一日より營業開始中

平元線　京義線西浦より平元線高原に至る二一三粁未完成部長林より高原迄昭和十五年全線開通の豫定

東海北部線　京元線安邊、高城間は既に開通營業中、更に豫定線として翔山に至る日本海岸線この中杆城迄一五〇粁七は今年十二月末迄に路盤工事を完了の豫定

慶全線北部　馬山より全長八〇粁八は今秋十月開通營業開始の豫定で、未着手區間の延長は實に一七一粁に亘り建設の豫定である

東海線南部　京釜線釜山鎭、蔚山間七三粁一、東海北部線と連絡して日本海岸線を完成するもので、來春二月全線の路盤工事完了の筈、而して東海南北連絡豫定線の總延長は五四九粁に達する

拓殖線　白岩、天水、茂山間全長七七粁、白岩、天水間は既に工事着【…】

大京城新風景（8）

桃花洞附近の跳躍

【航空寫眞】

◇…昔つては桃の名所として知られた春を誇つた桃山から一變して桃花町となつた龍山驛裏から東大門外にかけ、變貌著しく相反した人生がある

◇…桃花洞の咲みざめきを浚れ聞く第三期線路——これは京城市の整頓に變貌して目まぐるしい發展を目指して躍進する大京城の大都會である。交通につれて遠い將來都市の形態を偲ふべき自然の地勢に恵まれてゐる。

◇…【…】出現した富ではなるが如く、龍山の寺と桃花町の跡に持ち約三萬圓を投じた三階建モダンなもの、時代の粋を凝した點など府内にも見られぬものである。

◇…十年後の商業地帶として理想を目ざしたもので、死物と云ふ勿れ。——當分の間は牧文價はずとしても、十年後こそ本町通の存在價値が本當に判るだらう——と彼氏は言つてゐる。

◇…目前の利に酔く企圖する所大きな現代商家の衆を如實に現したものであらう。目を開かれば京城としてこの方面の盛觀が望ふのを見る。（寫眞右上桃花町部落、中央桃花町通、下東大門町電車道路）

東西南北

ザースマン女史の『猶島記』と▲べラミー氏の『南島記』とは近來愉快な新著▲不景氣だ非常時だと言聞に八の字を寄せてゐる時▲氣分の全く違つた著者に接するとは命の洗濯でもある▲南島記の中に一八五三年シドニー灣に碇泊中の英國軍艦は▲ニューカレドニアに往きて英國旗を樹てよとの命を受けた▲然るに佛國海軍士官の一人が▲折柄同港碇泊中の佛國艦隊に此話を洩した▲翌朝になつて見ると佛國軍艦の一つが見えぬ▲英艦は全速力でニューカレドニアに向つたが▲島にはもうちやんと三色旗が翻つてゐた▲南洋無人島問題で日佛の間に物言ひの始つてゐる今日、寸興味を惹く一挿話▲猿島記にナムバス族は食人種ではあるが▲リンガバット王は不世出の名酋長▲男兒の割禮を濟し▲成人して元服する時人身御供の習慣があつたが▲之を廢して豚を以て之に代らしめた▲彼土曰く『若年者はもう人肉の味を覺えてゐるから▲彼等が生きてゐる間食人は熄を憩つまい▲だが若い連中が年寄りしとるから今に文明人になる』と▲何だか昭和人は羨ましい▲國際連盟の席を占めてゐるから▲彼等蛮人の生存する限り統治は駄目▲といふ風にも見える

人

◇柳原全州地方法院檢事正　九日朝九時十分京城驛赴任の途
◇福田京城覆審法院次席檢事　九日午前七時廿八分着任の途
◇河村大邱覆審法院檢事長　十日朝九時十分赴任の途
◇大谷前本大副領事　八日朝京城通過歸東
◇山崎金山稅關理事長　七日入城
◇小宮氏發室　本社販賣部員小澤隆三氏發室は七日死去、告別式は八日午後五時より大和町聖教院で

【…】手東林十月路盤工事の完成を見る豫定

右の如く工事の進捗に伴ひ主要線は何れも豫定計畫を完了せるものゝみで、第一次鐵道網計畫の實行によつて、全線開通殆ど線の完成を見る一方中部縱斷線を普通各支線との連絡は大體に於て完全される事となり茲に半島鐵道網は既線數の大計畫を終るもので、引續き北鮮、咸北の兩山脈地帶を縫ふ高原鐵道計畫に向つて着手する模樣である

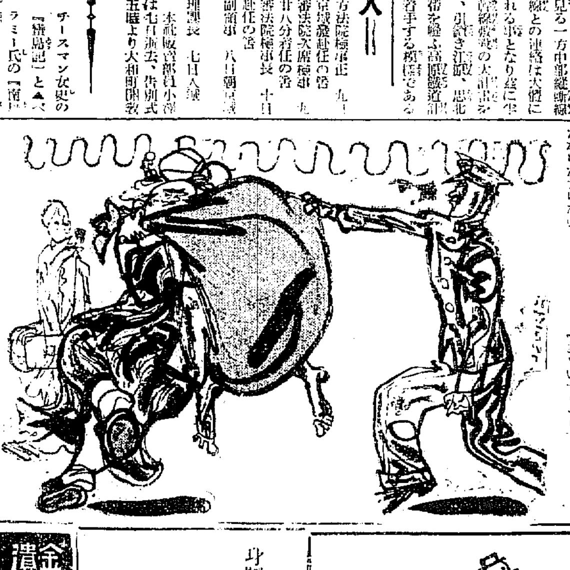

追ッかけていつて、隊員が、その腕からお信を事務室の方へ連れていつてしまつた。

『あんさん—なにしなはるや』
『いゝから、こちらへ來い』
『あんさんには、たゝかもしれんが、あてには、ちよつとも、えゝことないのやからな』

氣の強いお信は、ぎろッと隊員を睨みつけた。

『なにを、この女が……』

と、若い隊員は、むきになつてお信の太い腕を、ぐッと、掴んだ。

『な、な、なにしなはるのや。厭やらしい』

お信は、振りちぎるやうにして二三歩、逃げだしかゝつた。

風呂敷包みのなかの馬留の親父は、おッたまげて、お信に、しがみついてゐた。

『おーい。ちよつと、來てくれ』

若い隊員が、しきりに、同僚を手招きしてゐた。

『なんだい！大きな聲して』

駈けつけてきた同僚も、隊員から話をきくと、

——なにを生意氣な！

と、躍起になつて、追ッかけていつた。

うむをいはさず、二人がかりで

牢の前にも喰ひちがつたのか、馬留の親父は、悲鳴をあげた。

『こらッ……なにが、なかに這入つてゐるんだ？』

『人間といふ荷物！』

『なに？人間といふ荷物？馬鹿にしやがるな！』

『なにが、馬鹿や？』

『だつて人間を風呂敷に包んで汽車に乘る奴があるもんかい？ずぶとい女だな』

隊員たちが、包を開くと、なかから、坊主頭がでてきたので、いよいよ、隊員たちはおッたまげてしまつた。

春の太陽（140）

久野豐彦作　田中比左良繪

頬を寄すれば（十二）

お信を、ひきずるやうにして、事務室へ連れてきた。

隊員達を、お信は、箱根行きの切符を、改札口の手に握らせ、背中に背負んだ風呂敷包みの中の親父を、もてあつかひながら、ひよろひよろと改札口で、切符をさしだした。

ところが、運の悪い時には仕方のないものとみえて、ぱちんと切符に鋏をいれた改札口の係員は、風呂敷包みのなかから、シヤックリする音がしたので、

『あレッ！』

と、改札係も、おッたまげて、風呂敷包みを睨んだ。

そんなこととは露知らずに、お信は、よちよちと、大風呂敷を背負んで、一ぱい汗をかいてゐた。

と、そのとき、包みが、ひどく動搖して、なかから、藏吉茶だらけの足が、一本、ぬッと飛びだしたからたまらない。

『さア、いゝから、早く、その包みをちよつと、あけてみろ！』

『あかん！あかん！』

『なにがあかんのや』

と、隊員の一人で、大阪生れの男が、訊ねた。

『あんさんも、大阪やなア』

お信は、なつかし氣に、隊員に云つた。

『馬鹿いふな！そんなことアどうでもえゝから、はよう、あけてみな』

あけなければ、こちらで、あけてやらうといはぬばかりに、隊員たちが、包の方へ飛びかゝつていつた。

もう、かうなつちや仕方ないと觀念したのか、お信は、

『どッこいしよ』

と、かけ聲もろともに、背中から、大風呂敷をおろしかゝつた。

『あゝいゝ、ッ！』

あすの天氣（9）

高氣壓は本邦東方海上から滿西地方を經て半島の西岸に擴がつてゐるが半島の氣壓配置は不安定で關東州とウラヂオ附近には弱い低氣壓がある。天候は大體曇つて居り、明日も曇り勝ちである

豫報	曇一時晴
八日	正午　一六〇粍
七日	最高　二三・一

仁川の潮時（九日）

	午前	午後
滿潮	八、二〇	八、五〇
干潮	二、〇五	一、四五

カメラの御用命は　專門店の島田へ

寫眞器は後年千萬金を投じても絶對に購ふことの出來ぬ記録を作る

京城府明治町貳
島田誠昌堂
電話本局一九一九
振替口座三〇八

佐藤内科
内科一般　特ニ呼吸器、心臟、胃腸、血壓、諸病
院長　醫學博士　佐藤小五郎
京城永樂町一丁目　電話本局四八〇

香料　製菓飲料水用　化粧品製造用
着色料
香水原液
染料
佛國ローチエ香料會社代理店
獨乙カセラ染料會社特約店
京城府花園町九七
東華洋行

金銀白金濃金　高價買入
福　石福京城出張所
京城府黄金町三丁目九番地
電本三三六八番

社員招聘
○身體強健ナル卅歳以上ノ奮闘家ヲ求ム
○自宅ニテ勤務シ得ル
○恒久的事業ニシテ收入漸増ス
○教育養成ノ施設アリ
○養成中モ手當ヲ給ス
大同生命京城支部
京城府南大門通一丁目

大同生命
本社　大阪土佐堀

一段二段と積み上げる貯金
貯金は一寸崩して封り易く守りにくい
濟崩しで貯金を買ふのが保險
僅か一回の掛金だけでも契約額の全額がとれる

利益配當　特別養老
毎年配當金付
本年度配當率四分五厘
一年以上經過の契約
三年　四五〇
四年　九〇〇
五年　一三五〇
六年　一八〇〇
七年　二二五〇
（年掛保險料百圓ニ付キ）
滿期割增金付
保險金の外に滿期には確定割增金あり
卅年滿期ノ分金貳千円

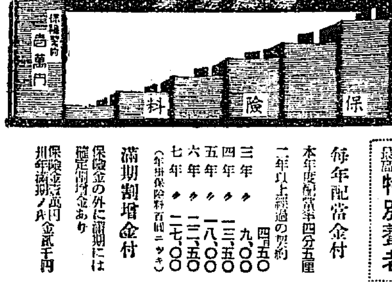

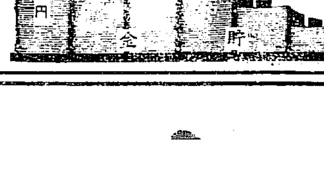

多島海の護り
燈臺を訪ふ
竹島の巻(二)

島の名物霧と鳥―
濃霧に大使命
鷲七面鳥白鳥生捕り
平特派員記―萬象畫伯繪 (12)

島の名物は霧と鳥である―濃霧を蔭だかにした怖いやつを三十秒の季節になると、ライオンの咆哮において五秒吹きならす。そして船舶からの霧信號をきゝつけた時は一分間に約十回鳴るのだ。去年は延べて八百時間も鳴らしたさうである。だから、木浦管内では一番大きなものが据ゑてあつて、發動機も二臺ある。火油式の石油發動機だから、圖體の大きいこと、呆れてしまふ。故障があると、修繕もしなければならぬし、組立てもやらねばならぬ。燈臺の諸君は心得たもので、さつさとやつてのける。

※×※……※×※

六、七月の濃霧の多い頃には、この島の沖に差かゝつて霧信號をたよりに航行するものが多いが、どうかすると、進退谷まつて、立往生する場合がある。はれてくると、乾々相識さんばかりに七、八隻も投錨してみたりする。危險千萬な話だ

※×※……※×※

次に鳥だが、巣先きの多い時には二百羽も三百羽もやつてきて、夜は燈臺にぶつかり眼をまはしてしまふ。それが一晩に三十や五十でないから見事だ。珍しいのは鷲や山七面鳥、白鳥、三光鳥などがやつてくることだ。農林省からの依頼によつて、これらの眼をまはした奴を薬で處理して片つ端から本省に送つてゐる。渡り鳥の調査資料なのである(寫眞竹島に遊ぶ海の鳥)

火藥庫深夜の怪
歩哨の眼に映る黒影二つ
死場所を求めて彷ふ婦人

七日午後十一時半頃龍山野砲隊火藥庫入口のポプラ林の中に黒い二つの疑はしい人影が動くので、立哨中の歩哨がスワ一大事とばかり **誰何** して近寄つて見ると、鮮服を着た三歳位の男の兒を伴れた内地人婦人なので、同隊週番司令矢崎中尉が取調べた結果、府内某官吏夫人(名を秘す)で死場所を火藥庫に求めるため彷ふてゐたことが判明し直に憲兵隊に引渡したが、精神に **異状** を來してゐるので一應本町署に收容した上、自宅に保護を加へてゐる

田中(清玄)佐野(博)ら
豫審終結、有罪
近く公判に附さる

【東京電話】昭和五年春第三共産黨を樹立し赤色テロを敢行して同年八月逮捕され、爾來東京地方裁判所において取調中の再建共産黨中央執行委員長田中清玄(二七)中央委員長佐野博(二七)の兩名に係る治安維持法違反事件は、八日豫審終結、有罪と決定、近く東京地方裁判所の公判に附せられることゝなつた

田中清玄と愛人
赤き獄中結婚物語
敢然として正式の手續をとる

【大阪電話】獄窓の中にある赤の同志清玄氏と彼女が西と東の獄窓に分れながら敢然として正式結婚の手續きを執り前例稀な獄中結婚物語り―花婿は昭和五年全國的に行はれた第三次共産黨檢擧の際巨頭として名を知られた田中清玄で花嫁は清玄の同志として新潟獄舍の共産黨大阪地方委員會の數十名の被告を向ふに廻し **女だてらに** 手首にピストルを結び付けて亂射し共産黨運動史上赤色テロの大立者小宮山ヒデ(二七)である、清玄は今東京市ヶ谷刑務所に、ヒデは京都府宮津刑務所に共に別れ別に務めたき人生を味はつて居るが、一旦芽生へた

顔剃後に ペルメル

赤の愛は離るゝと共に愈々熾烈となり、囚はれの身とはいへ二人の間には何等世間のいふが如きを **憚かる理由** なしとし、六月初めから二月間使宮時同じく巨頭前納善四郎(二七)の隱れ家であつた大阪市住吉區南深水町五五七番地丹波ミツに、清玄より『獄窓の二人の愛を保護し世上の疑惑を一掃したい』と寄せて來たので、丹波も二人に對し心から同情の念を起し人間の立場から斷然赤き結婚の月下氷人をつとめることゝなり、ヒデの實父たる長野縣南佐久郡八村字稻八の宮崎小宮山友勝氏に相談した結果、名望家の友勝氏は家柄の關係から直接清玄の妻として入籍することは難しいから他の方法によればと **社會と親情** との板挾みの苦衷を訴へて來た、そこでミツさんは一旦丹波家の養女としてヒデを再び受けた上で清玄と正式に結婚させることゝし、去る六月二十六日天王寺區役所へ丹波家の養女として入籍、ヒデは遂に正式結婚の屆出手續を取つた

照宮さま
呉竹寮へお歸り

【東京電話】七月二十日以來葉山御用邸に御滯在中の照宮成子内親王殿下には、十一日から女子學習院始業につき八日葉山御用邸御出發その他附添申上げ午後二時三十五分逗子驛御發、同三時二十三分東京驛着御車にて御歸京、四十五日ぶりで呉竹寮に御歸還遊ばされた

飛行機を使つて
バード大佐の南極探檢
二ケ年の豫定で決行

【ワシントン七日發電通】バード大佐は二ケ年の豫定で又々南極探檢に赴くこととなり近くボストンより出發する旨發表した。バード大佐は本日ホワイトハウスにルーズヴエルト大統領を訪ね餞別の言葉を受けた、今回の計畫は人數七十二名、二隻の汽船に分乘し、飛行機一臺を用意して未だ書圖に現れない地點を探檢する由である

僞刑事を捕ふ
朗らかに素人探偵成功

僞刑事に一杯喰つた被害者が復讐に燃えて苦心の結果その僞刑事を遂に發見、取押へたといふ近頃愉快な素人探偵の一幕―

去る五日午後四時頃京城府西小門町九箱子屋支那人劉慶方に一名の朝鮮人來たり『本町署の刑事だ、一寸お前を調べたいことがある』と同人の服裝檢査並に **家** 宅捜査をなした後歸つたが後で調べると廿二圓在中の胴卷が紛失して居るのでこゝに初めて僞刑事にしてやられたことを知り、爾來劉は本職をそつちのけにして件の僞刑事の發見に苦心してゐると、七日午後四時頃偶々同人が太平通附近を歩いて居ると、件の僞刑事が通りかゝつたのを見附け『コラ』とばかり僞刑事と格闘中の處、折柄巡回中の太平通派出所前在勤巡査と共に引捕へた、この **僞** 刑事は仁川府新町四十番地方朴炳俊(二七)とて餘罪ある見込で目下同署で取調べ中

傳染病の秋だ
七日は府内で十六名の患者
罹らぬやうにご注意

從來の例によると毎年九月は傳染病の最も多い月であるが、本年も九月に入つてから京城府内に一日平均九名の傳染病患者が **發生** し、殊に七日の如きは膓チフス一名、ヂフテリヤ二名、膓チフス七名、パラチフス二名、赤痢四名計十六名の **患者** を出してゐる状況でこの際一般に、より以上の注意を拂ふことが肝要である

駐支交代部隊
下關を出發

【下關電話】支那駐屯軍内地部隊によりこれと交代する旭川部隊の將校○○名は寺田中尉指揮の下に八日午前七時十五分下關着同商船にて任地察支の途についた

三夜つゞいて
同じ所へ忍込む
足がついて遂に御用

仁川生れルンペン卞泳萬(二七)は某と共謀して去る四日午後一時ごろ龍山鐵道官舍西四號某方に忍び込み衣類四十餘圓を盗み出して道路の内地人質屋に入質し、更に翌五日、翌々六日も同官舍に忍び入つて衣類その他を窃取したが、七日午前十一時ごろ警戒中の同官舍守衛加藤某一郎さんと西大門署員の協力によつて府内紅把洞四一八の地先で捕へられた

たのしい運動會
―各學校の日取り―

運動のシーズンとなり各小學校や女學校では運動會の催しが初まつたが坊ちやん孃ちやん方の樂しい運動會は次の日程で行はれる

小學校 九月二十三日東大門小學校▲二十四日龍山、南山、櫻井、鍾路、西大門、三坂各小學校▲十月八日元町小學校

高等女學校 十月七日京城第二高女、同八日京城女子實業、京城第一高女學校は未定

愈よあす
實業野球リーグ
府廳對遞信戰で開始

京城實業野球聯盟主催、昭和八年度秋季リーグ戰は愈よ明十日午後一時半の入場式終了後同三時から府廳對遞信の試合にリーグの火蓋を切ることになつた春のリーグ戰で殖銀はストレートで優勝したが秋の王座は誰か―

英人三名
救出さる

【奉天電話】營口で匪賊の爲め拉致されたイギリス人婦人三名は日滿官憲の努力により七日午後八時盤山に於て救出された

ルンペン狩り 本町署では八日午前五時を期し三輪警部補主任指揮の下にルンペン狩を行つた

事變記念の
映畫

來る滿洲事變二周年記念日を迎へ八日朝鮮軍司令部に對し關東軍より五種十一卷、陸軍省より五種十二卷の映畫が到着したが、何れも最近の滿洲國及陸軍の威容を紹介するもので、十五日から十八日迄京城府其他に巡映して公開する筈

通化の朝鮮人
南鮮水害に義捐金

【奉天電通】通化朝鮮人民會に於ては南鮮地方水害義捐金を募集した結果、居留朝鮮人より百十六圓六十錢の金額を得たので水害地朝鮮人同胞に送金することとなつたが、この美擧が一度水害地に傳はるや同地同胞は非常に感謝してゐると

軍用犬訓練所
十日に發會式

帝國軍用犬協會朝鮮支部は今回朝鮮軍司令部前、長崎屋旅館裏空地に訓練所を新設し來る十日午前十時から發會式を擧げることになつたがなほこの機會に會員を募りセパード、軍用犬の普及を圖る筈である

質屋さん表彰 本町署では八日午後一時から管内の各質屋業者を全部呼んで署長から訓示をのべたが席上取締規則を守り一般業者の模範となる左記三名を表彰する所があつた
▲井上治作▲西崎鋼之助▲三浦

南山で崖崩れ
人夫生埋め
一名は遂に死亡す

八日午前十一時半頃目下官舍組の手で工事中の朝鮮神宮城外の排水工事中崖が崩れ工事中の桃花洞都明元(二三)に李相烈李學仁(二三)の兩名は生き埋めとなり直ちに救出した結果、李は甦つたが都は人事不省となり直ちに總督府醫院の應急手當を求めたが死亡した

朝鮮ソバを喰べて
二十名の中毒患者
内一名は遂に死亡す

【平壤特電】去る六日午前十時より午後五時までの間に平壤府西城里三一番地金昌洙經營の西城麵屋で朝鮮ソバを食した者のうち約二十名の中毒者あること七日平壤署で探知、原因取調中であるが八日一名死亡、數名は重態に陥つてゐる、尚未だ多數の中毒者ある模様で同麵屋を休業せしめると共に嚴重に取調べ中である

陸の代表出發

オール京城陸上競技代表選手は大連で行ふ全滿洲との對抗試合に出場のため七日午後九時十分京城驛發列車で北行の途に上つた(寫眞は京城驛)

重任果して
勇士原隊へ
歩七八聯隊へかへる

第二守備隊として新滿洲にあり國境守備の重任を果した歩兵七十八聯隊除隊兵十一名は李降宇大尉引率の下に八日午前九時十五分龍山着原隊に歸還したが、李大尉は語る

國境は大體に於て平穩で大したことはないが小さな匪賊が時々出るので安心は出來ない先日も安東を襲つたといふやうに何時やつて來るかわからないので油斷は出來ない

殖銀二勝

朝鮮秋季庭球聯盟、京城實業秋のリーグ本府對殖銀の第二回戰は七日午後四時から殖銀コートで擧行、殖銀全勝本府に對して優勝した、戰績左の如し

本府 殖銀
(全女 甲斐)0―4(山吉 西村)
(金 近藤)1―4(神吉 矢田)
(下 崔 河原)1―4(崔 野 副)
(金 井上 柄)1―4(洪 林 龍)
(段 [illegible] 李)2―4(賀 李明)

種痘の日割り

昭和八年度秋季種痘は次の日割に依つて來る十五日から行はれることゝなつた

九月十五日南大門小學校、十六日京城府廳、十八日旭町メソジスト教會、十九日本町署、二十日日出小學校、二十一日高野山別院、二十二日櫻井小學校、二十六日東大門小學校、二十七日義州通市場、二十八日於義洞普校、二十九日惠化普校、三十日東大門署、十月二日鍾路署、三日校洞普校、四日和光敎園、五日第一高等普校、六日壽松洞普校、七日巡査敎習所、九日淑明女學校、十日京城女子普校、十一日向上會館、十二日向上會館、十三日西大門警察署、十四日漢陽普校、十六日義州通町元西米屋跡、十八日麻浦普校、十九日元町小學校、二十日龍山署、二十一日孝昌普校、二十三日三坂小學校、二十四日龍山小學校、二十五日鐵道幼稚園

城大劍道部
撫順で大捷

滿洲遠征中の城大劍道部は五日撫順武徳殿で全撫順軍と對戰、不戰大將以下五名を殘して大捷した、なほ一行は、七日全大連、八日全旅順、九日旅順工大と試合し十日朝大連發のたこま丸で九州に赴く豫定

健康診斷

東大門署衞生係では六、七兩日にわたり管内接客業者の健康診斷を行つた、受診者七百廿一名の内有病者は五名といふ好成績であるが、その内には肺結核の理髮業者といふ危險なのが一名あつた

秋のもの封切・

九日より

新型中折帽子
―各種新着品賣出し― 一階
色澤、型、觸感共今秋ファッションの鮮新味を悉く吸收した流行中折帽子新着。御高覧願上げます。

秋のワイシャツ
秋のセーター
新柄。新型いろ〳〵荷着
(十一日は休業仕り候)

秋の流行セル、銘仙 賣出し ― 二階
この秋の尖端的流行セルと新柄銘仙の新着品を豊富に取揃へ格安に賣出しどうぞ御一覽願上げます

白變生地別染特價提供
御婚禮シーズンに先立ち古渡、錦紗、紋バレス、紋ニユース、變生地等 ― 二階

丁子屋

原因的に治療する
肥り過ぎ
やせ薬『メーグル』

五體の均整のとれた見るから健康美を表現するスツキリした容姿の美しさは、彼の服飾労たる不自然な化粧の美などより、どれ程心を捉へてくれて…(元寶塚技師夫人 山辺文子さん)

◇醜い肥り過ぎの悩みを解決する學術的研究も近年著るしく進歩して既に今日では從來のやうな減食療法や過激な運動療法などをせずに純然たる學理に基く原因療法で最も容易に迅速にドシ〳〵痩せ得ることが出來るやうになりました。◇此の新學理に基いて東京市衞生試驗所長小林貫治博士が多年に亙る苦心研究に依り完成されました「メーグル」は實に理想的な複合ホルモン製劑のやせ薬で、從來の痩式な下剤や痩藥とは名ばかりのホルモン劑など、脂かその働きを異にし、體内に蓄積された脂肪が減退解消するばかりでなくその原因たる各臟器の運行を促進させて體質にその原因を解消すると云ふ全く他劑に見られぬ獨自の作用を有するもので醫學界に、また治療界に讃辭を博してゐます。◆藥價小三圓、大七圓、徳用瓶十二圓送料各十五錢◆藥品には男女性用の區別あり◆各百貨店著名藥店にあり、品切の際は本舗東京市京橋築地ビル内 合資會社メーグル商會(振替東京四五八六三)へ

頭痛にノーシン

純グリルの存在!!!
何處の御飯の御馳走は初めにもバターありソースありと一度は漠然たる和食を召上る御方は殆どないと思はれます
即ち生活の國際化!新時代の要求に應じて生れた朝鮮で唯一の千代田グリルは世相に相應しく
一、優雅なる設備
二、卓越せる調味
三、洗練された御給仕
此の三大要素を原動力として純グリルを表現して居ります
右の三つの原則を基礎としてグリル獨特の一品料理と和洋の特徴とによつて從來の惡い凝要な趣味下兩「快味」を叫ばる事でせうどうぞ此のカタを解消されて千代田グリルに御向されん事を偏に御願申上げます
御定食…1,00
御晩餐…1,50・2,00
ランチ…0,50
御酒類ノ設備モアリマス
營業時間 10A.M. TO 12P.M.
京城南大門通リ二ノ一〇
千代田生命ビル地階
千代田グリル
電本三六三一

品質優良 價格低廉
投網釣具
四分目二尋手十圓
五分目二尋八圓
絹糸製投網各種
カスミ網 三間 三圓
同 四間 四圓七十錢
(打合羽布製オーバ形 一間附形)
京城府明治町一丁目(交番前角)
漁具 御卸 秋岡商會
(卸小賣共 定價表進呈)
電話本局四三九〇番 振替京城一二二五六番

遞信局 購買組合 臨時入札 一、傭人冬服甲外五點 詳細九月九日本府官報ニ在リ

桃屋の花らつきよう
朝夕の食卓に
消化を助け食慾を進めます
代理店 京城 辻本商店 東京 桃屋 發賣

大毛生液ペトロール

入院 隨意
酒井婦人病院
京城府永樂町二丁目
電話本局二〇三五番 二〇三六番
院長 酒井一郎
副院長 七島赤道

尾澤
ぜんちすゐ
全治水
たむし 水むし いんきん 其他
定價 0.20 0.50 1.00
東京 尾澤商店

母まさ儀豫て病氣療養中の處養生不相叶遂に七日午後十一時二十分死去仕候間此段御通知申上候
追て京城驛八日午後五時二十分發列車にて告別式相營み可申候
目下京城府和泉町一丁目一七二番地
昭和八年九月八日
男 小澤隆三
親戚總代 多々良藤一
同 岡村鋼治
友人總代 畑茂一

本社募集懸賞寫眞 佳作

滿洲國新京錦町三ノ二五　田澤禮二氏作

京日俳壇

楠目橙黄子選

炎天

炎天や水を湛へし大甕　京城　新田　時子
炎天の高き石階下りにけり
炎天や物々しくも蟻の列　同
炎天やてら／＼光るにはの甕　田中茶那女
北漢山麓
炎天や屏風の如き花崗岩　同
炎天の朝鮮食堂るテント　楠井　芳子
炎天や何かと浮ける川　同
炎天やトマト盗みの子供たち　林　なつ子
炎天や紅鶴たる韓婦
炎天や甘藷赤へす頰冠り　咸北　倉任比呂女
康子

炎天や緑の上なる金魚鉢　京城　田中　卅月
炎天や船巣の中に浮く油
炎天や皆開いてある汽船の窓　同
炎天や湖殆したる堤手摺　北川　左人
炎天や鶏にをる黒揚羽　同
炎天やころ／＼～とうつせ貝　林　路考
炎天や蟻洞は小荒がち
炎天や叩んで待てる水汲女　同
炎天や干潟つゞきの沼の家　玉鈎島　富崎　稚葉
炎天の水汲村の光りかな
炎天や楓の茸取る韓乙女　全南　中原　草雨
炎天や笠をかむれる荷馬車馬　京城　平野　鉦郷
炎天や安東驛の待ち俥　新義州　高橋　一村
炎天の赤旗あげて我京かな
炎天の巣和に蟻の動きかな　裡里　川西　笙人

炎天や舗道にあがる蒸埃　平壤　野島　可秋
炎天や大同江の黒き舟　同　小林　秋月
炎天や森の中なる宮の屋根　同　相見たかね
花の虫捕りゐる夫や炎天下　同　許　石泉
炎天に干草を積む湧かな　平壤　久保　虹城
炎天の冠のかげ片頰に　同
乙密に炎天の雲浮びけり　稲山　未刀
炎天や大聲丸の作男
炎天やほう／＼と落つ梧の花　京城　本田　卿峰
炎天に廻り止めたる風車かな　龍岡　佐竹　竹葉
炎天やさし潮に浮く乾き沙　京城　山下　一路
炎天や雜誌巻いて洋車挽　同
炎天や油こぼして地ならし機　奥田良太郎

炎天の痛らめきせぬポプラかな　同　行德　月見
炎天や春をはみ出しやゝまだ　京城　謝吉　題水
炎天や觀路通りの雜踏　咸北　倉澤　翠山
炎天やたをからかふかからす
炎天や庭の奥の座の哭き男　平壤　大澤　秀峰
炎天の障をかこめるポプラかな　延安　東田　蝸人
炎天や出目となりし到乳洞　京城　原田　山民
炎天や凹くなりゐる針鼠
炎天や赤き輕の反り辨興　京城　三宅青はじめ
炎天や貯水池の水青々と　大田　桐本　虹泉
炎天や行く手を裏ぐ路傍り　光州　大塚　楠風
炎天の町にサーカス來て騒ぐ
炎天の寫眞場は高きのみ
炎天や磨きあげたる窓ガラス

炎天に近き二階へ上りけり　京城　横井　迦南
炎天や伸び擴ごりし大甜　同　關中　白竹
炎天の橋の下なる筏かな
炎天や松の下なる博文寺　曾寧　高村　光村
炎天の行き來の絶ゆることのあり
炎天にさらめく楔の半かな　京城　中村　梧童
炎天やバラスの中の線路工　平壤　永田　閑童
炎天や岩ばかりなる香峰　季岩　中島　蘇國
炎天の道行く人もなかりけり
炎天やのしては掃る信の皮　京城　木内　城
炎天や日からちりし胡淑の香
炎天の樊思壇はよきところ　裡里　井上　雅川
炎天の砂利鍋ひをる中の顔　同
炎天や砂山越ゆる荷の重み　服部　山椒

炎天やチャ／＼ぎく干魚棚　春川　下垣　紫閃
炎天の白雲ひかる峠かな　平壤　松本　吉郎
炎天に屋宜の笠の大たはみ　平壤・相見香城子
炎天に干せる白布や山の街　釜山　村山恵美子
炎天の投網に濁る小沼かな　裡里　田村たけし
炎天や苔ひからびし板庇　平壤　諸岡　稲友
炎天や南大門の風の鳶　裡里　井上　栗泉
炎天や日蔭溝のざく／＼と　京城　田中　春蓉
炎天や風少しある豆の簸　京城　山内　九華
炎天やソヴィエトの旗はためかず　高田　宇外
炎天や干し揚げたる滸の包ひ　裡里　井上　聴雨
炎天や酒幕の前の繋ぎ牛　京城　佐藤　黄月

朝鮮土産に關する座談會

權威を集め本社の催し【五】

◇加藤（三越）私共の店でもそれは大いに考へてゐるのですが京城としてだん／＼發達はして來てゐます、店などでもどうしたらよいかといふ事に就いて苦しんでゐますが、矢張り包裝展覽會といふやうなものを年に二回位つゞやつて當業者が相當包裝に就いて研究する必要がありますネ、この向上發達せしむるには矢張品評會といふやうなものがないといけませんネからいふ機會に一つ何かやつて戴きたいものですネ

◇賀田（會頭）昨年一寸小さい包裝展覽會をやつたのではなかつたかネ

◇山澤（商工課長）あれは酒の方です

◇賀田（會頭）あゝさうでしたかネ

◇山澤（商工課長）あゝいふものは小さいものを數多くやるのだネ

◇賀田（商業會議所會頭）やればやつただけの効果はありますから

◇山澤（商工課長）意匠は懸賞募集かで小さな展覽會でもやつたらどうですか、朝鮮の意匠は遅れて困りますから

◇加藤（三越）土産品の内容より包裝の品評會とかいふやうなものをやつたらいいと思ひますね、土産品はもう少し土産品らしく包裝の紙も朝鮮趣味にしてやるといふ風にね……

◇山澤（商工課長）デザインは仕方がないから内地に頼むとどうもローカルカラーが出なくて困るしね！

◇池田本社　女の朝鮮服は安いですがね、あれを宣傳したらどうですかね、あれは實に恰好がいゝよ

あれは出ますよ

◇朴（和信）いゝ思ひつきですね内地人でも日に三人乃至五人は揃へる方があるやうで旭町の勢治等は殆んどやつて困るやうですね

◇淺川　値段はいくら位ですか

◇朴（和信）三圓位からありますがね本絹で十五圓位ですね

◇庄司（本社）金剛山の酒がありますねあれはどうですか

◇淺川　味ですから味覺のきいた人が行つて試驗したのでなければいけないです

學藝だより

◇京城學生俳句會　本會中等學生部第一回例會を九日（土）午後七時より元町二丁目六五庄司楠仙氏宅にて催す、中等學生同好者は龍山驛前停留所に同刻迄に集合を乞ふ、初歩の方の出席を歡迎（兼題は虫　三句）

◇京城婦人社學生短歌會　府内東四軒町三八高橋氏宅、詠草雜詠二首會費…十錢

◇無會九日午後五時龍鳳亭に開催

◇『鵯』創正俳誌雑詠十句締切九月十五日限り、初歩の投稿歡迎一部二十錢學生半額元町二ノ六五鵯發行所

◇京城婦人行楠俳句會　陸て積山よし子、守分道子の兩氏に依つて創立計畫中であつた、同會は同好者を募り目下創立句會開催準備中

◇京電石楠俳句會　同社々員に依つて創立されてゐる俳句會は八日午後七時より大和町一丁目京電倶樂部に於いて開催、社員同好者出席歡迎

紙上病院

寢小便で―困る子供の養生法

【問】本年四歲の男兒最初（動ける頃）より寢小便の癖あり昨年十月腎臟炎を病ひ約一ヶ月入院（當時院長（小兒科）の御話によれば其の腎臟炎も膀胱より來れるものならんと）退院後も相變らず寢小便を洩し居れり、就寢中は全く熟睡し如何なることをなすも殆んど目ざめざるを以て、晩に一同抱へて寢さしむるも寢さしめざれば洩すを通常とす平常の尿量極めて少く、一回一〇〇瓦乃至二百瓦位にて頻繁なり（心配生）

【答】野崎醫學博士　夜尿症の治療は一般に困難です。夜間水分攝取を僅少にし、腰部の冷却を防ぎ、睡眠中數回起して排尿させるのは良い事ですが最も有効なるは暗示乃至精神療法及教育であります、緋湘膏を膀胱部に分布したり、食鹽水の脊椎管内注射、電氣療法、又は入院、轉地して環境を變更し家族と暫時離れる事等が有効なる場合もあります。近時「ホルモン」を注射して全治せしめ得たといふ報告もないことはありません

秋色深む床

（嵯峨流盛花）桔梗、おみなえし、薄等を材料に秋草の盛花として新秋の涼風を感ぜしめる（辻井弘洲氏作）

法律相談

土地の所有確定の場合　十年間以上善意で公然過失なく占有

【問】私は大正五年府内の某地を買ひ入れ大正六年にMに其の土地を賃貸致しました、Mは其の土地に家屋（平家）を建てましたが事業失敗のため一年後私が其の家屋を買ひ取り昭和六年修繕及模樣替（二階をつぐ）をなして現在に及んでゐます、先日隣地主より『隣地の家屋改築のため測量の結果互に境界線が餘合つてゐるが貴殿の方が越したる坪が多い、或る部分は互に交換し合つても良いが或る一部分は是非家屋切り拂つて異れ』と申出でられました、十八年間無事に建つてゐた家屋も右の事状なれば切り拂はなければならぬものでせうか（B生）

【答】辯護士　松本　寛氏　十年間所有の意思を以て平穩且公然に始めより善意で過失なく隣地に家屋を建築し自己の所有として隣地を占有して居れば時効により其土地の所有權を取得するのでありますから貴下の占有が平穩公然善意無過失なれば御訊ねの家屋敷地の所有權は貴下にあるものと思ひます、要點は貴宅下の占有は始めより善意無過失なりしや否やにあります若し占有の始めより善意無過失なれば問題の土地は時効により貴下の所有に歸して居ります

トマトのみそづけ

あまり熟さないどちらかといへば青い位のトマトは味噌に入れます。御承知の如く味噌漬は永くお入れになればなる程味噌獨特の味を持つものですが、トマトは外の野菜類と違ひ、あまり永く御入れになると、かへつてトマトの香りを少くするので、漬てから四五日後に召上ると何とも云へぬ美味です。食膳には勿論、ビールの友としても大變結構なものです

讀者欄

▲身體器を用ふと二、三寸位は伸びるといひますがほんとうでせうか▲あてになりませんよ（M生）▲印刷に從事したいものはありませんか（南米町、の三一マルナ）▲某專門學校在學中の者です中學校入學志望のお子さんの入學準備相手をさして下さい。小生過去に於てその方面の經驗有り、特に在城中等學校へも毎年入學さした經驗あり（ST生）▲今年十八歳の女子ですが事務、店員及看護婦見習として御使下さい（S子）▲日本語の良く出來る小學校卒の田舎出の正直な鮮人を使つて下さる所はありませんか二十歳鳳鶏想から、小使店員雜役で可、花園町一二ノ二高平苑）▲理解ある時計店で修繕と商賣を忠實に修得したい内地人十七歳男子をお世話下さいませんか市内確實保證人があります（府内西部洞六牧野延吉）▲高普三年修業後米穀商にて失敗して非常に困窮煩悶中の二十三の私と十六の家内二人者で共に健康女中として私は店員或は召使として二人共に御雇傭願ひ下さい（永登浦外道林里四八一潘昌傑）▲當方去る八月二十五日男子出生、母乳不足乳母御ひたし、通ひ住み込みいづれにても可乳母健康、身元確實なれば鮮婦にても可相當好遇す（龍山鐵道官舍十九號）▲日本語を解し身體健康京城に系累無き正直なオモニー御世話下さい當方家族五人（府內並木町一五一の四四金田）

お母樣

おつぱい　母乳と牛乳の話

牛乳を飲ませる時は脂肪や蛋白は多い方がよい乳であるとされます、なるほど牛乳は濃いのがよいのです、然しこれと反對に母乳は薄いのがよい乳であります、薄ければ子供を泣かせない程度に幾らでも欲しいだけ飲まし差支ありません、薄い乳は消化が靜に出來ますから子供は欲しがれば飲ましてよろしい、然し濃い乳だと消化が惡いからこんな乳を無闇に飲ましてゐると子供に消化不良を起さして胃腸カタルになる恐れがあります、だからお母さんは自分の乳の濃いか薄いかを知つてゐて子供に乳を授ける手心を知つて置かねばなりません

映畫　演藝　音樂

ゴタ／＼の本邦映畫界

こじれるか　千惠プロ紛擾　御大千惠藏御難

過般二ヶ月間の病でその再起すら疑はれてゐた千惠藏はこの程やつと恢復したがこれと相前後して千惠プロの大部屋連に待遇改善を中心に紛糾起り去る卅一日要求書を提出したがこれを一蹴されたことに於て雙方沈默の内に對峙し睨み合ひの形勢にあつたが二日午後に至り、大部屋連は遂にしびれを切らし、兼ねて起草潜行中であつた要求書を松野善一、坂東勢一郎兩氏を代表とし俳優部市川谷五郎氏を通じて、千惠藏に提出した。要求書の内容は內聞するに大體左の如し

一、給料五割値上
一、退社、解雇解放の些手當及昇給制度の確立
一、俳優部代表者を撮影所幹部に加へる事
一、今回の擧の爲め解雇犧牲、長對
一、所長總務不信任

以上の如くであるが、之に對し千惠藏が、所長としての當然的態度を示せば急轉直下解決するが若し要求を更に一蹴すれば目下の紛擾は更にこじれる虞がある、尚『國定忠次』完結篇は一日の撮影を以て完成し次回『お神樂兵衞』若手まで當分仕事がない譯であるが、この機に際し千惠藏は從來の撮影所統制者としての所長の地位を去りたき旨洩らしてゐるので或は急轉之が具體化し、外部より新所長を迎へる事になるかも知れない（寫眞は惱みの千惠藏）

百々チヤン困つたデス　問題は中谷專務の出方

中谷專務の天下り的態度から紛糾した市川百々之助總辭職は二日に入り局を迎へて假表面化の形勢となつたがこの日午後時代劇部俳優の親睦會委員大河內傳次郎、澤田清、鳥羽陽之助他十數名は所内KK食堂二階に會合、種々意見を交換し終つて甲斐所長、永田總務に立會ひを求め百々之助入社の事情、專務の意向等につき懇談的に聽取し同時に『助演級以上のスターとしては到底認められぬ』といふ同會の相當強硬なる意見を非公式に陳述した處之に對し所長、總務は『所務とは未だこの問題で一言も話してゐない、我々としても諸君の意見は諒とするが、この際事態は絕對に諦まれたい』と答へ問題は一應幹部へ一任の形となつた、尚撮影所幹部は三日中に協議をとこの問題に就き協議する筈であるが、專務としても最早や一ヶの體面問題であり且つ又親睦會の意向が百々之助の罷免ではなく杉山昌三九の時代劇轉向、高堂國太郎入社等の新人面附の態度に對する無言の抗議とも見られ相當根強いものであるから圓滿解決は相當困難と見られてゐる

若き血に燃ゆる頃　映畫見たまゝ

▲△▲美男ラモン・ナヴァロが大學生に扮しその熱血にたぎるカレッジ・ライフを謳歌したもの監督のサム・ウッドの手法と相俟つて割と明快な作品を作り上げた、この種に見る手法はアメリカ映畫が行きつくべき當然な一方向を示してゐる、アメリカ映畫の動向からは絕緣かゝる方面に進路を見出すのことを上策とし、これにパブストのやうな現實味を要求しても與へられない

▲△▲大衆向題材であつて、しかも若實な手法、これに伴ふ音響、未だ見る事を得ないが「假面の米國」や「米カットの分」の生々しいタッチはこれと略同通つた手法をもつてゐるのではあるまいか。若き血に燃ゆるといふ主題にふさはしく人物の指導、過面の構成、ストリーの運び等すべて急調なリズムに包まれてゐる

▲△▲それ／＼の學生の言動はすべて率直、明朗であつて發世の濁りにしまぬかつては誠にかくあつたと思はせられる、懐かしいふんいきに富ちてゐる

▲△▲アヅアロの演技はさすが手に入つたもので、そつがない監督が指導しなくても自ら行ふ熟練さが表れてゐる、劇色が男性的生活の男々しさに滿ちてゐるだけに彼の演技は引立つ、なかんづく蹴球から自分を退け者にした監督に決死の挑戰で勝り馬鹿するところは若き者の意氣を充分よく表はしてゐる、組み伏せられた彼が淚い一瞥を與へた瞬間のナヴアロの表情は美しかつた、大學生活には教科書以外の社會があると蹴球監督をして云はしむるスポークン・タイトルは仲々よくはないか、マッチ・エヴアンスはナヴァロの戀人だが、さして振はず蹴球監督になつたラルフ・グレブッは適當な演技である、又蹴球場の描寫は優れたカメラを用ひてゐる

▲△▲ラストのエール大學を形どつた卒業式はトリックであるのは勿論だが、こゝに許された戀人同志の抱擁の最後をもつて終るのはアメリカ映畫に見して來る、大學の種々な建物を紹介ない、寫實性であり監督の涙面目な努力でもある（ムー一國成社）

な人氣（寫眞振分け小平一揚面）

山口樂器店主催夜八時から明治製菓でのビクターレコード連夜演奏の八日（金）は極い涼爽の夕

×—×

アマチュア演劇團たる新劇座九日から三日間京城劇場で遊女小明、出し物は第一が『人生案內』第二は『殺敗ギャング』第三が『ラシヤメンの父』第四に『旅寫雜誌の瓶等』である

×—×

浪曲ファンの待望をうけてゐる田賀一行、愈よあすから三日間朝日座にかゝる、間人氣湧るよし一寸景氣のよい話

ロロロロおことはり、レコード巡禮本日休載

サイレン

◇シーズンに入つたといふにゴタ／＼で本職に腰がはいるのが鮮の樂部星さんのみと思つたらさにあらず
◇今人氣の絕頂にある千惠藏プロは待遇改善で大部屋連が千惠藏に喰つてかゝれば
◇こちらは百々之助の入社にからんで新人のみ優遇するはけしからぬと古い連中が騒ぎ出す
◇この兩者とも惠生の日活に關係してゐるだけ一體今後どうなるか案じられる
◇日活といへば今春の大量首きり以來ゴタ／＼つゞき、大向ふを唸らし興行價値満點でこれを映畫化すれば『どんなもんだと思ふがそれぱつかしは……』で、チョンカー

今晩のラヂオ

◇第一放送
午後六時〇分（東）お話ライトからポストまで（テキスト二八ページ）小川　格
同六時二五分（鮮）傳說と史話を探ねて（二十二）箭山にからむ德器國主の傳說　蔡本　安市
同七時三〇分（東）謠曲　其時々の世界の縮圖　永井爾太郎
同八時〇分（東）琵琶新曲　道成寺　山口　錦堂
八時三〇分（東）小唄　凧　夢　胡以左
同八時五〇分（東）浪花節　小野川喜三郎　櫻雪圓右衛門

ベビー・ニュース

物云ふ天才といふ教育參考資料とともに與君ネロと振分け小平を六日からあげてゐる喜樂館は連日盛況

●アセモのただれはアセモローション　水薬にしてシマずにカユミも止り奏効確實の逸品（各地デパートト藥局に有り）　製造所　神港藥品研究所　發賣元　京城仁川北島藥店●

タバコのみの　齒磨カモス
口は禍の門といふ　それに相違はございません　スモカ使はで煙草をのめば

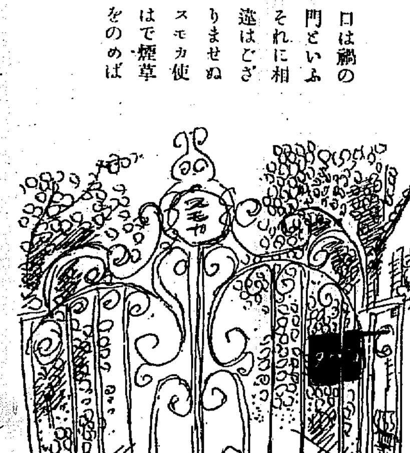

576　煙草化粧品藥店にあり定價五十錢

專賣特許　脚氣と榮養にアペリー　全國著名藥店に販賣す　詳細説明書進呈
粉末アペリー　液狀アペリー　錠劑アペリー　注射用アペリー
製造發賣元　第一製藥株式會社　東京市日本橋區江戸橋三丁目　大阪市東區道修町二丁目　A一九〇

金地金　潰金　高價買入　京城府明治町　株式會社　京城德力　電話本局一五七二・三九三・二〇八八

內科胃腸病　腦神經科　北島醫院　京城本町四丁目百五十五番地（電話本局三二七四番）

セイロン紅茶　トリス紅茶　客來！何はなくともトリスの款待

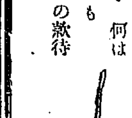

T48

便利で徳用　腐らぬ酢　不老酢　サイダー・ビール・頭の空瓶を利用下さい　即座に酢が出來ます

藥効卓絶！　金儲の最高峯　宮內家庭藥郡支店を募る　既設支店數十　亦と來ぬ朝鮮配置藥の郡支店

配置藥は何故儲かる？
◎藥効の薄い賣藥を三割四割と法外もない値引をしても儲かるのが從來の賣藥です。
◎効かぬ効かぬと云いつゝ手元にあれば、つい封を切つて急場の間にあわせに服むのが人情です。
◎非常時と否とを論せず常備すべきものは家庭藥で其處に實行の確實性があり之れが賣藥の生命線です。
◎配置藥の妙味儲かる理由、金儲の下手な官公吏退職者商賣になれぬ素人にもつて來いの好事業！
金儲の下手な人には大福音!!
と名打つて御すゝめする理由がはつきりお判りになつたでせう。
◎資本金は四五百圓から一郡一名宮内家庭藥郡支店として一郡の獨占權を有し絕對に二重に設置せず。
躊躇して居ては駄目？捷先を制する者は勝利を得る今スグ申込んで規定書御覧あれ。必ず成功する採與切に指導す。
◎數十の既設支店の盛況を見られよ。契約ご滿了とならぬ内に申込は急を要す。
大阪市東區南久寶寺町堺筋　美神丸本舖　合資會社　宮內善進堂　電話船場五四五・三四五九　振替大阪五七番　支店　東京・小倉・宮崎

直輸入發賣元　安東萬正堂　朝鮮總支店
代理店
特約店
[illegible]

西北鮮地方は― 勞働者大拂底

各種の企業オンパレードで 炭坑鐵道關係が憂慮

滿洲國成立と非常時局の强烈な刺戟はわが半島にも澎湃たる企業熱を喚起し西北鮮兩道が呼應して産金石炭礦産、鐵道工事の施行、北鮮の水電建設、羅津建設、西鮮の鑛田擴張、港灣築港等の具體化に着手したため計らずも勞働者の大拂底を生じるに至り今後の成行は鑛業關係者に土木關係者等より憂慮されてゐる

すなはち昭和六、七年に勃興する窮民救濟事業中西、北鮮の四道は道路網の擴充上相當力を注ぐところとなり、勞働者がこの方面へ消化され始め、折柄、産金事業の盛況的台頭と本年に入つての炭鑛の旺盛な活動、加ふるに滿浦、惠山拓殖鐵道線のスピード施工あつて、勞働力に不足を感じ來つたに加へ、北鮮には長津江水電工事、羅津建設、諸工業の企業を見て勞働者拂底を來たし、一方西鮮にも鑛田擴張工事あり、平壤中心の工業擴張も加り勞働者不足を痛感するに至つたのである

而してかやうな勞動供給は時計的に乘るだけ北鮮地方は拂底をつくるとは云へ用務人の來往あつて工事進捗上に格別の支障を來たさないも西鮮はこの種の供給[illegible]勞働者は勞銀高の金[illegible]に走り勝ちで、ために炭鑛の[illegible]、鑛道の[illegible]、南[illegible]の如きも[illegible]されざる現狀にある

無煙炭は、[illegible]々と進捗し、さき[illegible]に竣成つげた[illegible]井の[illegible]につき片倉も[illegible]を[illegible]き、[illegible]た自[illegible]より[illegible]まで[illegible]に着手し、[illegible]も相ついで成り、つてゐる

本年九月末決定の[illegible]泉炭の出炭で、北部炭の無煙市場進出のトップを切る事となつて居り、鳳泉炭の販賣は三井物産との間に特約成立をつげてゐる。然るにこの鳳泉炭は品位においては江東炭に比し遙か低位にあるも、出炭地において[illegible]の有利にあるため價格上においては[illegible]る有利性をしめてゐる。ために問題は三井に販賣權が從來の無煙炭連合と意見對立度如何にあるものの、一應鳳泉炭が來たす場合には相當猛烈な値下げを敢行するのが豫想されて業界には新北部炭の進出は一脅威となつてゐる

商品見本に名を籍る 不正輸送の取締り

局鐵が運輸規則の改正斷行

最近商品見本に名をかりた商品の不正輸送が夥しい額にのぼり、内鮮兩鐵道局ではこれが制裁に取締りの方法に種々研究中であったが、內地の一日付改正に伴ひ鐵道局は八日附[illegible]號を以て鐵道旅客及荷物運送規則の改正を行ふ所あつた改正の主要點は

一、同一組合其他鐵道局承認の組合において發行せし商品見本證明書は組合員に限つて發行せしめること

二、而して不正に行使して普通商品を輸送せる場合は發見と同時に正當運賃の三倍額を徴收する事

三、商品見本證明書を甲、乙、丙三片制に改め其取扱方を規定せること

四、發行者が規則に依る取扱方を履ざる時は其發行を停止し、商不正行使者に對しても交附を停止すること

各地の颱風被害

全北の稻作

豫想外に甚大模樣

去る三日から四日にかけて襲來した颱風の水稻に及ぼした被害に就き最近各郡からの報告を綜合するによれば、全北地方は意外に甚しくこれは實を結ばぬ[illegible]相當の被害あるものは稻[illegible]に枯らし[illegible]同地域だけで[illegible]の減收を免れず、されてゐるから、全道の減收も相當多額に上るのではないかと見られてゐる

れてゐる、何その被害狀況をみるに割合せるものは減少であるが爲に[illegible]による穗の損害によつて[illegible]きものは全部[illegible]色を呈して居りこれらは[illegible]ぬが[illegible]くとも、[illegible]減少は[illegible]ぬ模樣である

東海岸漁村

殆ど全滅の大被害

【大邱】此の度の暴風雨の爲に東海岸一帶は慘狀の徹底と破滅の殘重であつた迎日郡を除く外大被害を受け漁具等は殆んど全滅狀態に陷り船舶の被害等は約三百隻にも及び大半の家屋は倒壞し漁村は殆んど廢滅に瀕してゐるが來る九、十月の盛漁期を控へ漁船共同漁具等を新調しなければ漁村はほんとに全滅するので是非救濟策を講じ新規の漁具を準備させてやる爲慶北漁業組合聯合會では之等の被害額を調査してゐるが、調査の完了次第慶北道漁聯の救濟資金として當局に對し從來と同樣の低利資金の貸出し要請をなす筈である

朝取紛議

積立成金を繞つて

朝鮮取引所對朝鮮證券取引員の積立助成金を繞る紛議のいきさつは去る二月十三の取引員總會に於て取引員側から手數料を一株に付き七厘五毛引下げに關する意解があり、合併時は三割五分の手數料値下しを行つるに合併後取引所は昭和の名目の下に一割五分から四割八分三毛と手數料の拂戻しを行ひ現在に於ては四厘七毛では七厘五毛をも含めて手數料の割戻しを行つる狀態であるから取引所は何等進展を見せないが問題の內容は大體次の如きものである

取引員側(賣買双方で一錢)は所は積立助成の約束を果してゐると解釋してゐるが取引員側は七厘五毛引下げは其の圍外にあると主張する、折柄本取引員に對し合併前からの懸案たる手數料引下げの代償として前期より積立金の一部拂戻しを實行するに至つたのが證券部取引員は拂戻しの內約に到達したが其方法に於ては意見一致せず依然物別れの狀態である

悅に入る 鐵道當局

貨客ともに收入激增す

鐵道取扱高は前年同月の收入を凌ぐ好況に五十九萬百廿四圓の增加を示し、總額一百九十六萬三千九百六十二圓に達した

四月以降の累計は千五百四十萬五千七百廿八圓で、前年より二百四十八萬八千二百七十八圓を增加してゐる

尚收入內譯は

旅客收入百六十五萬六千二百五十六圓で前年より廿三萬四千百廿五圓增

貨物收入は百廿八萬七千六百六圓でこれ又廿五萬六千三百九十九圓を增加し、貨物より旅客の方が約十萬圓を增收してゐる

滿洲國用具につく半島鐵道のスピード・アップにより貨客の增加は目ざましきものあり、これが運行に輸送圓滑の方法として既報の如く貨物ホーム、線路の大改良工事が行はれる事となつてゐる、一方八月中に於ける鐵道局の運輸收入を見ると

鳳泉炭進出に 無煙炭界脅威

伸びゆく滿浦鐵線によつてもたらされた北部炭田、片倉の球鳳炭礦の鳳泉、[illegible]の[illegible]の諸無

米國金融界の 對日懸念一掃さる

外債は擔保力を回復

【東京電話】滿洲上海事件、聯盟脫退問題等を中心とする米國財界の對日懸念から米金融界では我國政府に對する信用を警戒したので我外債公社債の暴落と共に我金融業者は海外金融に非常な困難を感じ勸業脫退後の對日金融に[illegible]は我が外債を擔保としてター

の對日懸念は漸く好轉すると同時に我外債は一齊に暴騰したので最近米金融業者の對日信用は著しく回復し久しく擔保力を喪失してゐた我米貨公社債も再び擔保物として米金融界に受入れられることになつたとのことで既に內地某銀行は我が米貨公債を擔保としてチツトを受けたが米金融市場のこの對日信用回復は目先わが爲替資易上における金融上の利便はもとより將來の外債關係にとり有利なる要油を語るものとして大いに喜ばれてゐる

東拓棉作計畫

來年一千町步

東拓は總督府の棉作增産計畫に順應して棉作計畫をたて調査中であるが價格保證其の他の問題によつて一時中止するかの觀もあつた模樣であるも、現在全南(木浦支店)における棉作地二百町步を各支店管內にも及ぼして來年度に於て一千町步の棉作栽培を行はんとする模樣である、實行上の方針に就ては未だ何等の決定を見ないが目下入城中の矢島拓殖部長が指導を請ひ具體案をたてる方針のようである。

合同問題で 土信重役會

鮮內[illegible]社組[illegible]合同問題の第一聲をとなつた朝鮮土地信託では既に合同目的を以つて表面化した調印まで行ひかつ該調査も[illegible]に完了してゐるにも拘らず、待てど暮せど具體的交渉が開始されないために貸業上[illegible]に[illegible]もあるので、近く重役會を開き朝信に[illegible]するか否か等を中心に何等かの協議をなす模樣である

殖銀新債

千五百萬圓 發行に決定

殖産銀行では過般の一千萬圓四分五厘パーの借替債券發行後も、目下の低金利趨勢を好機に高利債券借替を計畫中であつたが、公債市場との交渉も成立したのでこゝに一千五百萬圓四分五厘債を新たに發行することに決定し、この程遞に本府當局の認可を得た

而して本債券は大體において十一月上旬發行に內定してをり、利率は前述の如く年四分五厘、發行價格はパーであるから大體において前回分とほゞ同等條件であるか、五圓するところによれば發行手數料の點に於て前回分に比し相當有利な條件を見るところがあつた。なほ目下の同行債券市場最高利率六分五厘ものはこれによつて殆んど借替濟となつた模樣である

瓦制に

產金買上を 八日から實施

【東京電話】產金買上値はメートル法に變更し八日より一〇瓦につき二十三圓六十八錢(一匁八圓八十八錢)に決定した

鮮銀に無情報

產金買上法變更單位が匁より瓦に改正され日銀では既にけふ八日より

粟・大豆收穫豫想

粟は減收、大豆は增收

本府農林局の調査によれば、本年の粟および大豆作況は五月中旬以後多雨のため徒長して憂慮された作柄も七月中旬の間斷に惠まれ稍見直すにいたつた。すなはち九月一日現在の粟收穫豫想高は、五百三十七萬八千九百四十四石で、前年實收高に比し十六萬四百三十七石(二分九厘)の減收、一方大豆豫想收穫高は四百七十萬五千七百二十石で前年實收に比し二十九萬六千四十三石(六分七厘)の增收であるなほ作反別および收穫高累年表を示せば左の通り(單位千石千町步)

「當方へはまだ何等の情報も正式通知も見ないが、事實とすればいづれ正式通知があるだらうから、その上で處置する。ただ現在のところではそれに適合する計量器一つないから、まづ計

り實施したの情報に接し鮮銀當局では語る

年次	粟 作付反別 千町	粟 收穫高 千石	大豆 作付反別 千町	大豆 收穫高 千石
昭和四年	七九一	五二四四	七九三	三九九〇
同 五年	七九〇	五五七三	七九一	四四八〇
同 六年	七九一	五五九〇	七九二	四一三一
同 七年	八〇六	五五三九	八〇九	四四〇九
同八年豫想	八〇〇	五三七八	八〇四	四七〇五
同對前年增減	△六	△一六〇	△五	二九六
同上步合	△〇八割	△〇二九割	△〇〇七割	〇七六割

滿洲國人側も 輸入組合を設置

邦品輸入決濟機關に

【奉天電話】滿洲に於ける日本側の輸入組合は領事館の援助の下に全滿洲重要都市十七箇所に設置して五年を經過して大いに成績を擧げてをり、一方滿洲國商人も事變後日本との取引が飛躍的に增加し、滿洲人商人の日本商品輸入決濟機關として輸入組合組織の必要を痛感し、チチハルには既に昨年設立され省輸入組合を組織したが、官廳の有力な支持がなかつたため見るべき成績も擧げてゐない、ところが奉天では實業廳指導の下に奉天市商會が主となり目下その組織計中で近く實現を見る筈である、なほ熱河省でも商業協同後貿易決濟の伍にあつた關係で熱河省實業廳南局と熱河省實業廳が共同で五年計劃を以て承德に組合を組織すべく着々準備を進めてゐる

新規普通低資

三百萬圓受入

朝鮮普通地方資金三百萬圓は五月十日の預金部運用委員會に於て年四分の低資を融産低資券引受の形式で融資決定の運びとなつてゐるたがこれが割當は本日

金組	一五〇萬圓
漁組	一〇萬圓
地方公共團體	一〇〇萬圓
産組	四〇萬圓
合計	三〇〇萬圓

に決定したので近く總督では滿洲銀行を發行者人に年四分八厘で夫々融資する事となつた

京城商議總會

二案を附議

京城商工會議所では來る十一日午後二時より臨時總會を開き次の二案を附議する

一、朝鮮工業協會主催朝鮮生產品振興展覽會費に補助の件

二、滿洲國經濟調查及大連博覽會觀察並に日滿實業協議會開催委員報告の件

なほ第一號議案の「朝鮮生產品展」への補助金は一千圓に過日の役員會で內定した

株式米穀取引

古野義行店
朝鮮取引所 證券取引員
京城黃金町二丁目
電本 二八〇九・二八三八・三三五〇
電略（フ）又（ハ）（カネフ）

新田義民店
朝鮮取引所 米豆取引員
仁川海岸町三丁目
電話 二〇〇・四四
電略（ニ）又（ヘ）（カネタ）

米正物當

外電（八日）

倫敦銀塊	一八片一六分ノ一
米銀塊	七十銭高
印棉	[illegible]
スチール	五一四分ノ一
アナコンダ	株一六〇二分ノ一
日米為替	二六仙五〇銭
米鉄	四弗五五仙八分ノ七
英銀塊	三七仙丁度

株式（八日）

朝取短期

[illegible]

大株長期

[illegible]

大株短期

[illegible]

東京新東取組

賣買 [illegible]

東京現株

[illegible]

東株短期

[illegible]

期米（八日）

朝取仁川

[illegible]

東京期米

[illegible]

大阪期米

[illegible]

大阪期米取合　引趺賣配　[illegible]

各地期米

◇兵庫　◇下關　◇名古屋　◇新潟　◇大阪　◇桑名　◇津山　◇木浦　◇鎮南浦　◇横濱生絲　◇大阪棉花

[illegible]

商品（八日）

[illegible]

金融（八日）

◇大阪期米　◇大阪人絹　◇大阪砂糖

日銀帳尻　正貨準備　兌換券　貸出高　政府預金

東京コール　東京日歩

鮮銀帳尻　發行高　正貨準備　保證準備

◇國債一般

[illegible]

期米雜觀

米價問題が重大化して以來京取市場では仕手がそれに脅へて急に取引が減少し相場は動くに動かれないと云ふ形である▲之れでは市場關係が政府の米價統制に反對を唱へるので、一般でこの上政府が出に徹底した統制法を講ずる時は米屋町は全く上つたりになるかも知れない▲今朝仁川觀測所が說發せし天候に依ると天氣は何所も申分なき秋日和を呈してゐるも一

つ氣になるのは一般の低温である▲これからの作は如に天氣が好くても冷氣が續くと結實に重大影響を及ぼし豐作と見た作が收穫して吃驚することになるので肥料も未だ僅敢作一本で突込むことは注意すべきであらう▲注意と云へばどうも人氣關係が吹いた所は矢張り賣つて來る傾向があるのでこの邊で保合つた掛値は結局高いのでないかと云ふ玄人筋が多いやりである

期米 仕手自重 睨り

手掛り無し

前場　日先新穀共に一寸強含す手掛りがなくなつた所へ米價問題の重大化に仕手は脅へて自重する向が多い際とて今朝は取引の閑散に終始し新穀中二十四圓六十九錢元

山源株式日報

山本株式現物店
京城府明治町一丁目

朝取期米本玉表

	賣方	買方
當限	一、四〇〇	六、〇〇〇
中限	四、四〇〇	七〇〇
先限	七〇〇	三、三〇〇

[illegible]

株式

氣迷深く 鈍狀

日產糖株安

前場　雜株高に引締れるも後場安値引となり依然惱める折柄今朝は米棉七十錢安スチール一弗八分の五安等三十一圓四分の一安あるも賣方の利喰現はれ東新二三高朝新三圓九と五高大新一圓三とも下トは双方共に見送つて新規の商内なく東新は內地高に一圓六の高値引となつたが安值との幅値に止まり他は全部小申の極賣商值に終つた、引後氣配は東京安に軟化してゐた

後場　東京安に前引鈍化した總先東新一百一圓丁と六安、安取は六圓五と手堅く寄付後氣迷に小阪地高を入れて引締つてゐた

東新關門爭奪

昨日東新が一百三圓台に縋へ上つたのは滿鐵の焦れが行はれたためで焦れ一順と共に氣配は著しく軟化するに至つた、頃來の相場を見るに寄付は高く引は安く伸びきつたやうに見へて伸びず一種の上げコヂレ狀態になつてゐる、雜株は相不變鬱く此節東新は割安の地位にあるが雜株人氣集中の結果は日產や鐘紡を買ひ東新を保險的に賣るといふ結果になつてゐる、他株が高ければ東新としても高くならなければならぬ筈であるが此株には形的な雜株戰法は矢張り人氣が氣迷つてゐる譯なので東新は[illegible]として證券に[illegible]が賣つてくるに對して地場は下値成となざるを得ない事態があり、相場足としても漸進的に可なりの上げ値けてきてゐるので順としても押してよいといふ人氣もある、なほ東新の二百四圓に大相場となるか小相場となるかの瀬目であり確乎たる方向に進んで行ふにマッラとしても一寸注意を得ない地位にあるから前ある。この樣な地位にあるから新規の相場は考へて賣くにも保合に引ず極端商內であるが波瀾を惹起してゐるは云ふまでもない

天　大原現物店
京城明治町
代表電話本局四七〇〇
朝鮮取引所株式現物店
[illegible]

東京國債

甲五分利一〇三、六〇▲一四分利九九、六五▲四分利子中▲佛國四分利[illegible]八一・〇〇

通貨統制不安

米國景氣の恢復は早や底を突いたといふ感じの外大して期待が出來ぬ、米國が自己本位の景氣恢復に狂奔して世界經濟の立直りに熱心でないのは世界通に米國の更生を後らすものと云ふべく英國との低資競爭は依然インフレの餘地を狹めてゐる、公債の賣出しに見ゆる日銀の通貨は決の地位を危險ならしめ一ションで今後發行される公債により多分に暴落吸收の可能性が見へる、この日銀のやり方はインフレを計劃的漸進的ならしめ從つてインフレの餘命を考へさせるが目先としては刺激は失望せざるを得まい、が大勢的に見ると西と東に於て未曾有の低金利を止まさとする株式に對しては依然國債賣方針で進まざるを得ないのである、難い株と賣はれてきてゐるが現實の金利を飛躍してまで伸ひるかといふことはこのマーケットオペレーションに微して疑問である、故に大局兼を持つて今後の增配見込みのあるものや新株撥込み徴收あるものは物色的に買ひ進まれるであらう、今後は事業の中樞たる重工業の盛衰如何に關してくるが此點に就ては前途觀して良い

米價對策靜觀

閑題の天候は立派に恢復し實に申分なき秋日和となつたが相場にそつぽを向く閑散の時勢に申し分ないと云ふ所もある、政府の米價對策が何時決定するか分らないが[illegible]は政府がどう云ふ政策を施すかその見定めのつくまでは仕手の目立と共にどちらに動いても餘り大きな事は期待出來ないと見るのが至當のやりであるが然し今月から來月にかけての天候如何は作柄の收穫に多大の關係を有する事と當然として[illegible]引を以つて勝負をつけねばならぬ立場にある事と等から推すと[illegible]の如く觀望双方の對立が[illegible]して[illegible]ある際とて[illegible]ない狀態である

京城府明治町二丁目二二
秋田株式現物店
▲高▲安 電話本局四八〇番

[illegible]

株式雜觀

引き上げらるべく期待された金買上値も元のまゝで折角の金鑛株熱も水をかけられて兩替寄付日產の氣配惡化したが價値引上げは結局時間の問題であるから依然手堅いものがあらう▲滿鐵の鐵道交渉は未だ解決點に遠く賃車期留條件が發生する始末であるから不安材料たる▲四圓の焦れで三回選の新値を切つた相場は日先高を期待させたが直ぐに推折する相場足は何となく氣味が惡い▲株式高をリードした公債が四分利中心に不勢を示し今後の公債に對して悪人氣が助長してきたのは見逃す譯にはゆかない▲マーケットオペレーションが直接に影響するかは問題として一時は十二億台に乘せた日銀發行高が本月は十億台に減少してゐる▲かういふ情勢が人氣低迷を裏書してゐるので買安心を許さずさりとて雜株高に支へられてゐるから大した押も期待されぬから逆張り的に小利を拾ふ外あるまい

當中限に 激烈な腕力相場

目下の所當市場は別にこれと注目に値する仕手もなく只小口筋が作柄の豐凶に依る安見越しと政府の政策氣構に依る買物とが相對立して居る外大阪の九五會一派が阪地の買りの當所買ひで將來の鞘鑢みを狙ふて居る位な事に過ぎないも東京大阪では山種一派が商資米職を機樞して盛んに賣進んで居るに對し石井馬越一派に其他の有力者が秘かに買ひ向ひ之れの對立は尖鋭化す一方である殊に阪地の如きは硬軟双方共この當中に全力を集中して居るだけ取組は何進日增加すると云ふ狀態であるが早晚一大波亂は免れないものと之れが成行きに付ては多大の興味を惹くに至つてゐる

閑散な保合

最近市場は著しき閑散に陷ると同時に相場も又每日不透明なる保合を繰返すのみであるとは機論生般の騰落によつて固れ投げが一巡出盡した所へ天候の恢復で強弱共に一寸手掛出手掛りのなくなつた事に起因するはいふまでもないが一面には米價問題が重大化して來たの管轄外共にそれに脅へて暫く成行きを傍觀する者が多くなつた事も一つの原因といふべく大して見ると銘が再び天候でも惡化して沈默せる仕手の氣分を一變せしむれば氣分れそれ[illegible]ない限り政府の政策が氣がかとなつて何斯ふした小浮動に一移するより仕方なきもの丶如くである

仁川　ウ　內海取引店　本町仁川　期米

仁川（保合）

九仁三第十九圓七十錢四等十九圓五十錢五等十九圓三十錢一等白米二十一圓八十錢現在改良種九錢七厘在來種九錢四厘新米先約九錢七厘第二十圓一二十錢位當であるが何れ賣方の態度硬直に手堅き歩狀である

	賣方	買方
三	二、二〇〇	六、一〇〇
四	三、〇〇〇	六、一〇〇
五	三、〇〇〇	六、〇〇〇

大邱（續騰）

現地釜物一擧と各種興米高に作況摘面に市中人氣良く內地在米の急激な減少に入荷見々あり一部積出し急きの手當に配一、二十錢方續騰し殘良三

群山（一服）

出廻三種、手持は引續き佃みに品薄年ら[illegible]離見越し等から高値は警戒して買見當を唱へた

第十九圓二十錢四等十八圓七十錢

群山（一服）

不作說の鮮頭、政策觀測各地期米高の懸鑑みの殘寄り第十九圓二十錢四等十九圓十錢を唱へた

木浦（睨り）

產地もこの邊し市況は丸米に寄付引續き私切れ勝ちに期米睨り歩き人氣小保用過してゐるが出廻り引續き社三等九圓六十錢四等十九圓四十錢を唱へてゐた

東京深川在米高

東京深川在米八日現在は五十七萬六千七百十七俵と前日の在米に比較して九千七百俵の減少なり

寺子屋義賊

永遠の出帆（二）【142】

土師清二 作　畫 幡恒春

「尼庄、平素の暮らしぶりは？」

「はい。御贔のとほり貧しいものでございます」

「女は？」

八之進は、微笑した。

「そのやうなことは、蔭顏……」

「ない。それから……前前は、矢張勘兵衞であつたさうだが、分産しても、少しくらゐの隠し金は、持つてゐたらう？」

「はい。よく存じませぬが……あつたかも知れませぬ」

藥左衞門は、少し落着くことができた。それは、八之進の態度に尼庄に對して、どうやら好感を持つてゐて、今日取調べに來たのは譯へるものがあつたため、一體來て見た——と見たからであつた

「恐れ入りまするが、その……際へましたといふのは……？」

「それ云へぬ。役目の秘密だ」

「はい」

「尼庄に前ざしの假に男が泥棒に押入つたといふ噂へがあつたさうだ」

と八之進は、ひとり言のやうに云つて、

「迷惑だが、家宅中改に、藥左衞門」

「はい」

「尼庄が歸つたら、お前が預かつてくれ。後刻出直して來る。我等はちと他にも御用があるので他へ行つて來る」

「畏まりましてございます」

「確と、賴むぞ」

八之進は、言葉を寄へて、立去つて行くのだつた。

藥左衞門は、少時、悄然と立つてゐた。

足もとの大地が、くわつと口を開けて來さうだつた。

（なンや知らん……恐ろしい！）

「お父さん……今の侍はン、ナニするんだす？」

と不審さうに寄つてくる藥太郎の手を、摑んで、藥左衞門は尼庄の家の方へ歩き出した。尼庄の家へ着いて見ると、長屋の男や女が不安さうに、尼庄の家の表や裏に立つてゐた。

多勢の寺子たちも、大人と一緒になつて、心配さうな顏をしてゐるのだ。

藥左衞門は、その樣子を見ると、いよいよ胸騒ぎがしたが、長屋の者ばかりで、誰もゐないのを見ると、少し安堵して、

「こゝへ、侍が、來たか」

と、人の男に訊いた。

「はい侍が、人と……なンや陰氣な男が二人來よりました」

「さつき、二人と來よりましたな」

「さうか」

「尼庄が……」

「知らんけど、旦那はンの家の中、ヂロ／＼見よりましたようでしたが、怪體な奴や思ひましたけど……侍がおまへンな」

「左樣か。尼庄けんは、まだ、歸つてやおまへンな」

「まだお歸りやおまへン」

「では、わしが、留守しとりますよつて、安心しとくれやす」

と藥左衞門がいふと、みんなそれ／＼自分の家へ引取つた。

子供たちは、尼庄がゐないので詰らなさうにしてゐたが、御鬼大將が音頭を取つて、近くの原揚へ遊びに行つてしまつた。

藥左衞門と藥太郎は、父子不安の手を繫ぎ合つて、尼庄の家の中へ入つた。

「心配なことがあンの？」

「うム。なンでもないけど……」

「嘘や……」

「子供の知つたことやない。尼庄はん、何所へ行つたのかなア」

と藥左衞門は、祈るやうな氣持になつてくるのだつた。

藥太郎は、ソツと手を離して表へ出て見た。

と、そこの路路に、尼庄がニッコリ笑つて立つてゐるた。

龍山三角地 電話龍二〇五五
西原醫院
入院 産科 婦人科 院長 西原國次
醫學博士 外科 皮膚科 花柳病 大塚侃二

代表的なら漬は 殖産なら漬
永樂町市場 本舗 田中漬物店

寄贈 8.9.12

京城日報
朝刊
本紙朝夕共十二頁
印刷人 小川三之介
發行兼編輯人 吉島兒
京城府太平通一丁目 發行所 合資會社 京城日報社

満蒙時代
九月 躍飛号 金五十錢

満洲事変一周年を迎へて
道路網完成を急げ……丸山鶴吉
日満提携は世界……永井柳太郎
平和の礎……陸軍大將 南次郎
隔世の觀あり……
満洲國の建設……
満洲國の有望……ロスチャイルド
諸將滿洲事變を語る
大和一體の道……陸軍中將 築瀬
特輯 東邊道の寶源 特派員
滿洲職業戰線を語る
滿洲語譯……皇化運動
附録 滿蒙商賣往來
發行所 滿蒙時代社

朝鮮貯蓄銀行
殖産積金　殖産貸付
貯蓄預金　及諸貸付

皮膚泌尿花柳病
醫學博士 渡邊晋
京城黄金町入口 日本生命隣
診察 十二時半マデ及ビ夕刻

朝鮮語講義錄
内鮮專門家諸氏執筆
斯界唯一の指導機關　（見本進呈）
（本書は全部印刷に付し何月分にても同時に配達することを得）
◇月額六十錢◇三ヶ月一円七十五錢◇六ヶ月三円四十錢◇一年（全期）六円五十錢
◇右合本 …上・中・下三冊一組美裝函入 特價六円五十錢（送料五十錢）
◇特典 右一年分又は合本の御申込には『朝鮮語試驗問題に對譯文集』（定價一圓送料十六錢）を一冊贈呈
本講義錄は斯界唯一の指導機關にて内鮮專門家諸氏の執筆に係り會話、文法、對譯法を初め各必要科目を網羅し其の講述の平易にして懇切なること世上既に定評あり、年々施行さるる第三種試驗合格者は殆ど本講義錄講習者を以て占めつつあり、以て效果の顯著なるを知るべきである
◇朝鮮語讀本譯解卷一（送料共二十四錢）卷二（送料共五十六錢）卷三（送料共五十六錢）
京城太平通二丁目朝鮮通信社内
朝鮮語研究會
電話光化門一六〇六番　振替京城七六六番

朝鮮土産に？…白頭山特産ツルチエクに限る

國…の文字！
明治維新の英傑を憶ふ
陸軍大臣 荒木貞夫
十月特輯号 四〇錢
話
騒然たる昭和維新の黎明颯爽として立つ武人、荒木！
今や玆に烈々たる皇道の大精神に燃へて、想ひを遠く、明治維新の諸英傑に馳せ、無限の感懐を盛る三十有餘枚の長篇西郷南洲、勝海舟、吉田松陰、河井繼之助の俊傑、今や語るに其の人を得て、誌上風雲を呼び脈々として生動し、將に鐵火相撃たんとす！
嗚呼、祖國の聖業此處にあり。民族の歸趨此處に昭かなり。聽け、憂國の至情！　讀め！熱血の文字！
其他本誌獨特の特別記事滿載！
現閣僚評判
座談會
東郷元帥と武藤元帥
陸軍少將 古城胤秀
死まで語る（自傳第一回）直木三十五
私の好きな人物
小室翠雲、田川大吉郎、近松秋江、矢部謙次郎、長谷川伸、村松梢風、子母澤寛、本山荻舟
風變りな劍客
南歐情痴章
桃色天一坊
其他秘話奇話珍話
文藝春秋社發行

僕ラノ雜誌週間ハ コレダ！！ 面白クテ爲ニナル
小學館發行ノ
八大學習雜誌
十月號ガ出タ
成績ハ滿點！！
第二學期始マルー是サヘアレバ
直チニ書店ヘ 跣足！！
只今！到着シタ スバラシイ十月號ハ 書店ノ店頭第一線ニ金色美シク列ベラレタ
見ヨ！！
本誌ノ誇リ 學習記事ハ 斯界最高權威高師諸先生ガ毎號執筆ニナリ、面白イ趣味讀物副讀本、名作、文ト綴ノ巧ミナ取合ハセ、イヤデモ學科ガ好キニナリ勉強セズニハ居ラレヌ仕組デス
オマケノ大附錄ハ
組立細工ヤ手藝材料ナド澤山！！
新鮮ナ題材ニ巧ミナ工夫ヲ凝ラシ、學習參考ト ナリ兒童ノ智能啓發ノ爲ナクテナラヌモノ
大懸賞ト大奉仕
一 小學生幸子表彰
二 小學館勉強賞贈呈
三 小學館健康賞贈呈
四 日本偉人崇拜投票
五 學術大競技會ナド
勉學ヲ奬メ 道德ヲ高メ 健康ヲ增進スル 爲ノ大計畫デス
趣味ト學習ヲ兼ネ備ヘ 朝ノ豫習ニ夕ノ復習ニ 無クテナラヌ 小學館發行
八大學習雜誌
全國ノ小學校デモ家庭デモ 大評判！！
急ゲ書店ヘ 賣切レルト大變ダ 書店ヘ跣足！！

東京市神田區一ツ橋通 小學館 振替東京四五一〇七

衰弱に
慢性胃腸病
産後・病後
肺結核等の
衰弱に、榮養劑殊に蛋白質製劑の必要なことは周知の通りである。
しかし蛋白質は消化されてアミノ酸と云ふ要素にまで分解しなければ血肉を補ふことは出來ないから、胃腸機能の衰へた衰弱患者には全効果を期待することは出來ない。
ところがポリタミンは、蛋白質を人工的に消化しつくしたアミノ酸製劑であるから、そのまゝ速に吸收されて血肉をつくる。のみならず胃腸のハタラキを旺盛にして一般食餌の利用をも進める作用をもつてゐる。
小瓶（一圓四五五錢）中瓶（二圓五〇錢）大瓶（四圓五〇錢）
全國藥店にあり
發賣元 大阪 株式會社 武田長兵衞商店
關東代理店 東京 株式會社 小西新兵衞商店
製造元 大阪 大五製藥株式會社
四百四十餘名の醫學博士實驗推奨
陸軍藥局方外指定
官公私立病院採用
ポリタミン

不動産競賣公告
京城地方法院
左記ノ不動産ヲ昭和八年九月二十八日午前十時競賣ニ附ス入札保證金ハ申出價額ノ十分ノ一トス
右記載以外ニ記載スベキモノハ他ニ五十件アリ
[illegible]

商業登記公告
京城地方法院 鐵原支廳
[illegible]

商業登記公告
京城地方法院 開城支廳
[illegible]

商業登記公告
全州地方法院 南原支廳
[illegible]

商業登記公告
全州地方法院 群山支廳
[illegible]

四巨頭の意見一致
廬山會議終了す
北支の現狀維持其他 注目される決定事項

【上海八日電通】廬山會議は八日終了し、財政部長宋子文、立法院長孫科の兩名は何れも八日南京へ歸京の途に就いた、聞知する所によれば蔣介石、汪精衛、宋子文、孫科の四巨頭の第三次廬山會議は蔣、汪、黃間に意見一致した對日方針を承認することを承認し同時に宋子文が齎した歐米方面の事情を審酌し、國際聯盟の對技術合作問題なども討議した、即ち今回の會議の收穫は
一、北支現狀維持
一、對米棉麥借款處分
一、財政問題統一
一、對日經濟方針緩和
などで、宋子文もこの際支那は內部的に建設するのが第一の緊要事であり、政治の強化を圖つて建設の實を擧げ、對內外の關係を圓滑にすべしと要求してゐる、從つて既に決定した蔣、汪、黃の意見一致と相俟つて、今後の對日方針は一變化を期するものと注目さる

黃郛の親日策
廬山會議で承認
八日發北平に歸任

【上海八日電通】黃郛は豫ねて北支に於ける情勢より見て、北支政策は抗日態度を執るよりも親日策を講ずるを必要と提言すべく南下して居たが、今回廬山會議に於て黃郛の提案せる親日緩和策が承認され、南京にわざわざ赴く必要がなくなつたので八日上海より北平に歸任する筈である

馮玉祥綏遠督辦に決定

【上海八日聯合】今回の第三次廬山會議において馮玉祥の處置問題が論議された結果、同人を近く綏遠督辦に任命するに決しその旨馮玉祥に通告したが、馮玉祥の承諾あり次第中央政治會議に提出正式に決定を見る段取りである、なほ內政問題の審議は七日を以つて大體終り、立法院長孫科も八日早くも南京に歸る事となり、行政院長汪精衛、財政部長宋子文は更に外交問題その他重要討議を續けるため、十日ころまで牯嶺に滯在することゝなつた

國力の充實が刻下の急務
宋子文が會議で力說
和やかな氣分に終始

【上海八日聯合】歸國した財政部長宋子文を中心に蔣介石、汪精衛等國民政府の首腦部を網羅した第三次廬山會議は、六、七の兩日に亙り財政、內政問題を審議したが同會議において宋子文は『中國刻下の國難を打開するには各方面とも協同協力一致して、先づ國力の充實を圖ることが必要だ』と說き左の如く述べた

中國刻下の急務は中央主任者が私情を捨て、協力一致して國難打開に當らねばならない、內政の充實と產業開發により國力の發展を計らなければならぬ、國力が弱い現狀では如何なる國策を樹立するも仕方なく、徒らに列國の輕侮を招くのみである

右に對し蔣介石、汪精衛の兩者とも頗る同感なる旨を述べ、今回の會議は今迄になく和やかな氣分に終始し、豫想されたやうな意見の衝突は全然なかつた（寫眞は宋子文）

宋、孔上海に歸着

【上海八日聯合】宋子文および孔祥熙は八日午後一時二十分九江より軍艦中山號で上海に歸着、直ちにフランス租界の私邸にはいつた なほ汪精衛は一兩日中に上海に歸着する筈である

陸軍異動

【東京電話】陸軍重砲兵學校長[illegible]竹三中將逝去に伴ふ後任その他は八日左の如く發令された

豐豫要塞司令官 陸軍少將 時藤 壽
補陸軍重砲兵學校長 陸軍技術本部々員 工兵大佐 松井 勝二
任陸軍少將 補豐豫要塞司令官 輜重兵監部付 輜重兵大佐 加納 寬次郎
任陸軍少將

交通審議會 準備委員會

【東京電話】齋藤首相を會長とする交通審議會第一回準備委員會は八日午後二時より首相官邸で開會、堀切書記官長、黑崎法制局長官、澤田海軍、堀田文部、大橋遞信、河田拓務の各省次官出席、第一回委員會は十九日又は二十二日の定例閣議日に開會することに決定、諮問事項について各省よりそれぞれ材料を提出することを申合せさらに諮問事項について希望意見の開陳あり、堀切書記官長より七項目の諮問原案が提出されたなほ吉會線の開通に伴ふ日滿交通統制問題も諮問する筈で、今後準備委員會は開かないこととなつた

非常時關稅政策
近く研究に着手
來議會提案への準備

【東京電話】經濟恐慌克服の國際經濟會議の失敗に逢著するため、世界各國は關稅政策を中心とする經濟政策確立に重點を置いて非常時對策を確立しつゝあるが、わが國は時局匡救、經濟會議失敗後の經濟政策を早急に決定する必要あり、殊に各國間の通商條約は殆んど何れも滿期に到達してをり、相手國の一方的意志により何時廢棄通告に接するやも知れざる狀態にあるため、政府はこれ等諸般に亘る調查研究をなすことゝなつたが、その重要項目は
一、爲替下落に應ずるわが關稅制度の改正をなすべきなりや、及び第六十二議會を通過せる從量稅附加稅制度に關し、國際經濟會議の失敗後の各國の關稅制度に順應するため、わが國の關稅制度を如何にするや
一、各國の國家主義經濟政策轉換に伴ふ右翼主義關稅設定に應ずべきや如何
一、日滿經濟ブロック確立のために關稅政策を如何にすべきや
等關況にわたり近く商工、大藏兩省の指示を受け、具體的調查に着手し次期議會に提案の準備にとりかゝる筈である

鮮銀、滿銀が圖們に進出

【東京電話】大連と併立して北鮮も滿洲國の關門となつたので、朝鮮銀行、滿洲中央銀行は北鮮への進出を企て、去る八月二十一日朝鮮銀行は雄基に出張所を設け營業を開始したがさらに十月一日より圖們驛圖們に支店を設置することになつた、一方滿洲中央銀行でも出張所を設けんとし職員三名を視察せしめ、近く開店の運びに至る筈である

イラーク國王 日射病で崩御

【イラーク七日聯合】イラーク國王ファイルズ陛下には七日日射病で崩御あらせられた、御年四十八

東信電氣の起債

【東京電話】東信電氣では豫てより安田銀行並に安田信託との間に社債一千五百萬圓の發行條件に就き折衝を重ねつゝあつたところ、八日左の如く內定を見たので來る廿九日午前十時より電氣俱樂部に於て應募總會を開催起債の承認を求むる筈である、之を機會に社債界は愈よ四分半パー時代を現出するものとみられてゐる
一、發行總額 一千五百萬圓
一、利率 四分五厘パー
一、發行價額 百圓
一、償還期限 七ケ年
一、引受銀行 安田銀行及同信託

爲替管理法
十五、六日頃施行

【東京電話】爲替管理法は九月一日より實施の筈であつたが、法制局の審議延延のため今日まで延々となつてゐたが、近く決定を見ることゝなつたので、閣議に附議した上、來る十五六日ころ實施の運びとなる模樣である

玖瑪の革命
反米色彩が濃厚
アメリカ政府緊張す

【ワシントン七日電通】玖瑪島の革命事件が益々擴大し其の性質が單なる反政府運動たるに止まらず露骨にアメリカ合衆國に對する敵愾心を煽り、アメリカ艦隊が進航を睨して碇泊するハバナに於ては打倒ヤンキーの大示威が行はれてゐる旨の情報は、ワシントン政府を緊張させ、アメリカが玖瑪を事實上屬國的立場に置いて以來卅有餘年間に於ける最大の積極的行動を執るの止むなきに至るべしとの懸念が俄く起つて居り殊に反米共產主義の色彩を濃厚に帶びてゐると傳へられる點はアメリカのカリビヤ政策の一大脅威をなすものとして最も注目せられ或は特派艦隊より陸戰隊を上陸せしめ干涉的態度に出づるの止むなきに至るものと見られてゐる

ハバナ急行を海相に命令す
ル大統領から

【ワシントン七日聯合】四日クーデターに引續きキューバ政界は混亂に陷入り、ルーズヴエルト大統領は七日スワンソン海相に巡洋艦インデアナポリス號でハバナに急行するよう命令を發した

米艦隊到着

【ハバナ七日電通】ハバナ在留アメリカ人保護のため、アメリカ本國より特派されたブーイブリッチ號一〇五〇號及リッチモンド號一〇五〇號は、七日ハバナに到着港內に碇泊しハバナ全市を監視してゐる

外務省着情報

【東京電話】八日外務省に到着した情報によると、去る四日のベネチエラ政變に端を發したキューバのクーデターの結果、デ大統領は遂に五日辭職するに至つたが、今回のクーデターはデ大統領の選擧法改正の即時實施を講ずること、及び前大統領マチヤド氏の殘黨に對する制裁が不徹底であつたことを原因として居るが事實は軍隊の給料減額及び軍備實現に對する不平に起因するものと見られて居る、而して今回の新政權はA、B、C團內の過激分子、軍隊中の下級兵士より成る五人委員會の手でクーデターを實行せる軍曹バナスター氏は一躍して軍司令官に任命された

武力干涉不可避か
玖瑪革命と米國の方針

【ワシントン七日電通】玖瑪の革命に對しルーズヴエルト大統領は極力不干涉の方針を執つてゐるが事態は益々惡化しつゝあるので、武力干涉は最早不可避の狀態となつたものの如く、米海軍省は更に驅逐艦十六隻に待機の命令を發し、又フオンテイニュの飛行隊には戰鬪裝置を施した海軍機十二臺に命令あり次第直に出發し得る樣手配を命じた

デ政府正式辭職せず

【ハバナ七日電通】デセスピデヌ政府は未だ正式に辭職せず、極力國內の秩序を維持しアメリカの干涉を避くるに努めてゐる、又同政府はハバナ駐在ウイルス米國大使の勸告に從つて、在住米人の身邊に危害を與へるが如き事態の起らぬやう極力努力してゐる

御機嫌取りに
英國が生糸人絹の關稅改正を見合す

【ロンドン七日電通】日英民間會商の提唱者であるイギリス政府は右會議の成功にあらゆる努力をなすべく言明し、七日右會議の具體的の意を表し、日本代表に歡迎の意を表示して絹及び人絹の關稅改正に關する調查機關の仕事を一時中止せしめて一つの外交的誠意を示した、即ちチエンバレン藏相は大藏省輸入關稅諮問委員サー・ジョージ・メイ氏に對し今後日本との貿易に直接關係ある生糸及び人絹につき關稅引上勸告の提出を見合せられたき旨要請を以て申送つた即ち政府はこの際生糸人絹の關稅に對しては如何なる變更をも加へることを欲せず、何となれば日英民間協議會を滿足なる成果に到達させるにかかる變更によつて甚だしく阻害される恐れあることを深く懸念するものであるからである

北鐵讓渡價格は
歩み寄りか
七八千萬圓程度に

【東京電話】北鐵讓渡交涉は去る八月廿三日の第四次中間會商において讓渡價格決定の基準たるルーブル對圓の換算率に對し、ソヴエート側は具體的提出を避けそのまま停頓してゐたが、其後入院中のソヴエート代表クズネツオフ氏も退院し、ソヴエート側隨員に新任命されたるソヴエート聯邦銀行滿洲支店長ハルイシエニコフ氏も到着したので北鐵交涉も兩國當局の根本方針に從ひ本質的に進捗するに至り、其後長くとも二ケ月前後には兩國間の意見が完全に纏まる見透しがつくやうになつた、即ちソヴエート側の主張は
最初の二億五千萬金ルーブルを二億金ルーブルに引下げ且つルーブル對圓の換算率大要を認め一方滿洲國側は
當初の主張價格は五千萬圓は讓らないが、それ以外ソヴエート側に從業員の解雇手當支給、又はソヴエート側が北鐵より引込める流動資產特別借款を相當に減額して北鐵價格と相殺する等の讓歩條件を提出する
なほ兩國の主張態度より見て漸次歩み寄るものとみられてゐるが、今日までの交涉において滿洲國側が一ルーブル二十五錢換算率を提出し二億ルーブル、五千萬圓と主張したが、ソヴエート側はさきに日本が高價鐵道借款支拂金の換算率を一ルーブル三十二錢五厘に決定したが、當時に比べると今日の圓價對外爲替はその半分に下落してゐる事實に鑑み一ルーブル六十五錢ぐらゐ提案する見込であり若し一ルーブル六十五錢とする時はソヴエート側の言ひ値二億ルーブルが遂に一億三千萬圓となるのであるがこれは滿洲國側において鐵道讓渡價格以外の點においてソヴエート側に讓步するのであるから結局兩者の歩み寄りで大體七、八千萬圓程度のところで北鐵讓渡交涉は纏まるのではないかと見られてゐる

代用作奬勵を含む
米統案作成に決定
燃料國策をも加味す

【東京電話】永井拓相は八日の閣議で問題となつた外地における米穀統制問題に關し、朝鮮において米作に代る棉花の栽培奬勵、臺灣においては砂糖類の奬勵ならびに燃料國策の立場より石油、ガソリンの釀造奬勵を外地において米穀統制策と共に行ふべく鋭意調查を進めることゝなり、農林省と折衝の上以上を加味した米穀統制案が作成されることゝなつた

獨自の立場で
農林案に反對の拓務省

【東京電話】米穀統制の補給策として農林省では外地米の生產統制を目標として具體案を練つて居るが、之に對し拓務省側は外地に對する生產統制は絕對に反對で、獨自の立場より外地米の生產統制は何等措置を與へず、而も內地米の統制を解決すべき統制案を考究中で、既に矢島技師を朝鮮に派遣し朝鮮總督府と打合を行つてゐるが、大體今月中には成案がなる模樣である、而してこの生產統制案として考慮されてゐるものは補助金交付により代作物の奬勵策で朝鮮に於ては棉花を、臺灣に於ては甘蔗及び甘藷等の代作を行はしむる豫定であるが、この方法は何れも相當長期間即ち十年計畫位の豫定で、農林省側の主張する當面の統制法強化ではさしたる効果を與へないものと見られて居る、從つてこの生產統制案が實施されるとなれば、當面の解決策として再び鮮臺米の內地移入管理が問題となるのではないかと見られて居る

新兵器、衛生車の實演
淸野氏が獻納せる

陸軍新兵器の一つ、衛生車『愛國淸野號』が陸軍自動車研究所で完成し、六日午後參謀本部から陸軍省にかけて實演を行つた、この衛生車は二臺がセットになつてゐて、一臺の方は『飯盒』に入れたまゝ飯が約千人分位が出來上る、他の一臺の方はスッタ聲の風呂給水がまたたく間に出來る頗る便利なお臺所自動車で日本陸軍自慢のもの、建造費は約四萬圓、滿洲の戰野等に持つて行くには持つて來いの代物である（寫眞は實演中の同車）

朝鮮對滿洲國間の
通商關係は緊密
八月中の外地貿易 六萬三千圓の出超

【東京電話】拓務省發表＝八月中の外地（關東州を除く）の總輸出七百六十一萬二千圓、總輸入七百五十四萬九千圓で差引六萬三千圓の出超を示した、之を前年同期に比すれば輸出額は三百九十六萬六千圓、輸入額は二百三十一萬九千圓を增加し、前年同月の入超百五十七萬四千圓なりしに反し本月は實に出超六萬三千圓を算し好調を呈せり、右は朝鮮に於ける輸出入貿易が空前の躍進を示したためであつて、之は主として朝鮮對滿洲國間の通商關係に緊密を加へた結果と見られる、此の事實は一面滿洲國の圓滿なる發達を示せるものとして、日滿兩國間の自給經濟に應ずる重要資料とするに足るため、拓務省では新たに輸出入狀態提出方を朝鮮總督府に要求するところあつた

奉天省に於る
棉作成績
豫想以上に素晴し

【奉天八日電通】滿洲棉花協會は今春奉天省下遼陽、蓋平、盤山、錦州、義州、北鎭、綏中の七縣に棉花種子三十五萬五百斤を配付し棉作指導員の指導下に耕作せしめ植付面積は七縣合計約三十一萬二十反步に及んだが、最近の調查によつて實棉收穫五千五百萬八千斤、繰綿收穫一千三百十七萬五千三百斤の豫想を得た、棉作收穫は第一年度として右は實に素晴しい成績であり、此の分では內地紡績聯合會の希望を俟つまでもなく、當初の二十箇年計畫生產一億五千萬斤案を著しく短縮し得べく、同協會は更に馬力をかけて驅動に當るべく明年度計畫を立案中である

ヒトラー政府の
銀行國營
◇—實現を期待さる

【ベルリン七日聯合】全ドイツのナチス化政治工作を完成したヒトラー政府は、今や經濟工作に全力を傾到してその整備充實を圖りつゝあるが、愈よ全ドイツ銀行組織の國營化に邁進することに決し、六日ドイツ國立銀行總裁シヤハト博士を委員長として銀行調查をなし銀行國營問題を審議したが、同問題は國粹社會黨綱領の一つとしてヒトラー政權の確立によりその實現が期待されてゐたものである

八月中煙草賣渡高

八月中製造煙草賣渡高は合計二百八十三萬八千九百五十六圓で前年同期に比し三十四萬九千五百六十五圓の增加である

金剛山電鐵
七百萬圓募債

【東京電話】金剛山電氣鐵道會社では今回左記條件で第四回物上擔保付社債七百萬圓を發行するに決定した
利率 年五分
發行價額 百圓
拂込期日 八年十二月一日
受託會社 朝鮮殖產銀行擔保鐵道財團

牛衛生會議
打合せ事項

總督府では來る廿六、七兩日全鮮道警察部長及び各道獸醫技術主任官會議を招集打合會をするが、打合事項は左の通り
一、國境牛疫免疫地區構成
二、氣腫疽豫防地區構成
三、炭疽豫防
四、牧牛結核病豫防
五、移出牛に對する牛疫豫防注射
六、家畜傳染病豫防
七、檢疫中家畜傳染病發生の場合にかける同一牛群の取扱
八、移出牛檢疫事務連絡
九、移出牛輸送航海中の飼養管理の改善

李紹庚氏新京へ

【ハルビン八日電通】北滿鐵道督辦李紹庚氏は北鐵の現地交涉打合せのため、加藤事務官同道八日午前九時四十分發列車で新京に向つた

府特別經濟部會

京城府財源調查第三部特別經濟部會は來る十一日午後二時から府尹應接室で開催、左記事項について審議することゝなつた
一、昭和八年度調查事項決定
一、調查委員の分擔決定

辭令（東京電話）

本府司法官試補 西野陸卑太郎
同 三瀦 直次
任本府判事（七等） 本府司法官試補 岡野 正秀
任本府技手（七等） 本府技師 佐々木大藏
兼任本府道技師（六等） 京畿道產業技師 山田 三良
朝鮮史編纂會顧問仰付らる 本府學務局長 渡邊豐日子
朝鮮總督府林野調查委員會委員 同簡易生命保險審查會委員仰付らる 本府事務官 安井誠一郎

—人—

◇宮城縣靑年團 一行十三名は滿洲視察の歸途十日午後十一時二十分京城驛着入城、浦尾旅館へ、なほ宮城縣人會では十一日午後七時より食道園で歡迎會開催

夕刊後相場

◇…仁川期米引
當 中 先
六節 一九九 — [illegible]
七節 — [illegible] [illegible]

◇…東京米新
大引 高値 安値
東新 二〇一、八 二、四 〇、三

大株短期引跡
大新 二一六、二 二〇高
鐘新 一三一、二 七〇高
日產 九九、二 四〇高
東新 二〇一、八 四〇高

◇…各地期米引
釜山 [illegible] 大邱 [illegible]
群山 [illegible] 木浦 [illegible]
鎭南浦 [illegible] 下關 [illegible]
名古屋 [illegible] 金澤 [illegible]
熊本 [illegible]
大阪最終氣配 四九錢（不變）

天地玄黃

◇研究もせず、それをしたふりして、米穀統制など振するから外地米統制でギヤフン
◇これが政黨お役所大臣程度の除—新らしい言葉を政策に織込むのが、新らしい政治家といふものでなし
◇藏相は否認、文相は打消し、何だか支那の政治家みたい
◇玖瑪の革命、打倒ヤンキーとデモる。それが本音といふもの
◇そこで軍艦二十五隻の派遣、鷄をさくに牛刀を用ふる類
◇宋子文高遠の大砲？を提案し自ら大役を買つて出る腕—矢つ張り怪說家
◇バード少將、またく南極探檢—アムンゼン以後、探檢家中第一の人格者、その行に幸あれ

薄紙を剝ぐやうに治る 小林タムシチンキ

十指の交々彈くは一拳の打つに如かず
たむし、いんきん 水虫、皮膚病には タムシチンキの一瓶に如くは無し
見よ、エッチ・コルベ博士の千載不朽の偉大なる功績を！博士は刻苦研鑽遂に最も强力なる皮膚病原菌を撲滅する一化學藥品を發見創製せり之實に本劑の主藥にして加ふるに數種の配劑を以つてす故に
一、皮膚病原菌を殺菌撲滅し刺戟を緩和しカユミ、イタミを止め
一、指間の龜裂及局所の潰瘍面糜爛を布護保護し
一、病皮を剝脫し新しき健皮の再生を促し合理的且つ速やかに快癒せしむるは本劑の特長なり。
一塗りでスツトする皮膚病藥
藥價 二十錢 三十錢 五十錢 一圓（郵便、百貨店にあり）
本舖 大阪京町堀二 名古屋廣小路 株式會社小林大藥房

○頭痛にノーシン○

ガラスヤ ミタマサ 140 三田政

贊化病院 京城府明治町一丁目 電話本局二四番 醫學博士 古城憲治 內科 小兒科 入院隨意 普通病室及傳染病室

てんかん ヒキツケ ヒミツ自宅療法
この病氣程恐ろしいものはなく時や場所を選ばず發作するので頗る危險である。次第にクセになり馬鹿狂人のもとにもなる。學業は遲れ結婚や就職に障り、人に嫌はれ子孫にまで影響する。本病のよい手當や療法を知らず、長年苦しむ人は誠に氣の毒である。當家は古くから知られた療法の專家で、本病者には最も親切な相談相手となり、病氣の治療や手當法・食物養生など自宅で手輕に出來る事を書いた養生錄を無代でヒミツに送るから遠慮はいらぬ、和歌山市片岡町（南部）東和藥品部製作係へ京城讀者として申出られよ。

カゴメケチャップ 和洋料理に なくてはならぬ調味品 愛知トマト會社

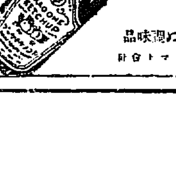

社説

時事教育

最近の時局は複雜多岐であつて經濟、政治、思想、その他國際關係等々、その間の經緯、眞相、國際の紛爭を捕捉判斷することは、一般人にとりて可成り煩瑣を感ずるところである。殆んど總べての國民は、新聞を讀み、雜誌を究め、パンフレットを手にし、ラヂオを聞き、講演會に臨むなど、何等かの機會と便宜とに依つて、時事問題に對する認識を收めつゝあるのであるが、今日國民大衆の前に提供されつゝある時局資料なるものは、或は意識的に、或は無意識的にカムフラージされてゐるばかりでなく、斷片的であるものとして、直ちに取り入れることは、幾多の疑問と誤解とを釀成する虞がある。それがために時局の重大性に對し、また事件の眞相に對する認識が薄弱となり、非常時といふ意味が不徹底なものとなつてゐる場合が多い。

◇

小學生や、中學生の教育に當つてゐる人々に對しては、時事問題につきてもつと明瞭な認識を與へておく必要があらうと思ふ。教師は新聞雜誌講演その他によつて、自ら時事問題の知識を蓄へ、自らの認識を深めてゐるのであるが、その資料に既に不充分なるものがあり、從つてその認識も不消化、不透明を免れない。その知識に關より専門的に深いものであり、廣いものであることを要しない。問題は教師の持つ認識が明確にして強靱なものであつて欲しいのである。明確にして強靱なる認識を持つ力は、その認識が直ちにその人の言動の上に反映する。その言動が子弟に及ぼす感化影響の甚大なるべきことは多言を要しない。これ教師の時事問題に對する認識を明確にして、強靱ならしめよといふ意味であつて、子弟に對する時事教育といふことを主として云つてゐるのではない。

◇

然らばその明確にして強靱なる知識を與へるには如何にするかといへば、雜誌として時事問題を頒布されてゐる時事資料、例へば新聞雜誌その他につき要約せる解説資料を提供することがその一であり、今一つは問題の重要性につきて、その中核であり眼目たる點を、秘密講演又は秘密文書によつて知らしめることである。時事問題に對する教師全般の認識を普遍的に一般的ならしめることが先決問題として考慮されなければならぬ。全國小中學校教師の時事問題に對する認識の同一歩調が、國民大衆の上に反映する結果は偉大である。なぜなれば、小中學校教師殊に小學教師は家庭に喰ひ入つてゐるものであるからである。戰敗ドイツの復興作業中最も大なる役割を演じたものはドイツ教育中央會であり、その仕事の最大なるものが、全國教員の時事教育であつたことを思ひ合せて然るべきである。

山葡萄―青龍社展（川端龍子）

自然界の炸裂彈 颱風の正躰は？ 風には六種類ある

愈よ颱風季節に入つて來たが、一體何故に毎年今頃になると、きまつて颱風が襲來するのだらうか

それは毎年今頃になると赤道以北の南洋地方の氣候が高温多濕になり、そのために猛烈な上昇氣流が起り、颱風の卵が出來る。そして此の颱風は地球の自轉その他の原因で次第に北上し、いはゆる二百十日、廿日の暴風雨をわが國に齎して來るのである

では颱風の正體は一體どんなものかと云ふと、その直徑は凡そ二千キロ以內で、低氣壓をもち、氣流は渦を描いてゐる。颱風の中心部は割合に風が弱く所謂眼と見ることもあるが、**中心から二百キロ位の所は氣流の動きが最も猛烈で、この部分の通過する地方が最も甚だしい被害を蒙るのである**、低氣壓の程度は稀には六八〇ミリといふ低いものもあるが、普通は七二〇ミリ位で、これに對する高氣壓は七六〇ミリ程度だがこれでも随分ひどいものである

× ×

颱風が非常に強い破壞力をもつてゐることは周知の事實だが、この破壞力は何から來るかといふと主に風力のためである。一般に風はその強さに從つて軟風、和風、疾風、強風、烈風及び颱風の六種類にわけられる

軟風といふのは一秒間に一・五―三米で、人間が感ずる程度、和風は三―六米で旗のぼりや旗がヒラヒラとなびく程度、疾風は六―一〇米で木の中枝が動き、強風は一〇―一五米で木の幹が動き出し、烈風は一五―二九米で木の枝が折れる、最後の颱風は二九米以上で、木造の家屋を倒す力をもつてゐる普通颱風に伴ふ暴風は強風以上十米以上のものである

なほ同じ暴風でも連續的に吹くものよりも吹いては止み、吹いては止みするもの、方が却つて破壞力が大きい

また同じ風速でも空氣の密度の高い時、即ち氣溫が高く氣壓が低くい時より、水蒸氣が少い場合の方が威力が大きい。從つて富士山頂のごとく空氣の密度の非常に低いところでは風速は地上と同じでも、その威力は地上の三分の一しかないわけである

× ×

一般に風の力は風速の二乘に比例して強くなるが、風を受ける物の形、大きさ及び風の當る角度によつて多少異なるものである。滑らかな曲面は影響が最も少く、平面これに次ぎ、凹面は最も強いまた角度は直角に風を受ける時が一番ひどいことはいふまでもない。一間四方に直角に受ける風の力を示すと次のとほりである

風速（米）	受ける力（貫）
一〇	一〇
一五	二四
二〇	四二
三〇	九五
四〇	一七〇
五〇	二六四

風はかやうに強力だから強風以上では傘などとてもさせない。風速二五米もあると、人間でも危く頑張らねば容易のまゝでは立つて居られない。卅米の風では一間四方に九五貫も當るから、人間の面積を一間四方の六分の一にしても力は十六貫、これでは誰でも立つては居れない

颱風の實際の威力を考へる場合には、この風力の外に雨も勘定に入れねばならぬ。一般に暴風より暴風雨の方が破壞力が大であるのが何故かといふと、雨といふ重いものが空氣にまじつて非常なスピードで飛んで來るからである。その上、雨のために家屋や樹木が濡れそれによつて抵抗力が鈍つて來る。もつとも中にはその爲め却つて抵抗力が強くなるものがないではない

暴風雪となると、大きい雪が飛ぶ上に、物が雪のために太るから被害は一層ひどくなる。ともかく空氣や水の粒でも、高速度では恐ろしいものだ

骨まで食べられる 壓力釜の長所短所

普通の家庭では使用する必要ありません

陸軍糧秣本廠　鈴木猛男

最近壓力釜といふものが市場に現れ、一部の尖端的嗜好に投じ、次第に流行を見ようとしてゐる。現在『高壓釜』『榮養釜』『壓法釜』等々といはれるもの、壓力釜には種々の種類があり、すべて皆この中に入る。壓力釜を大別すると外から蓋をする外蓋式と、內から蓋をする內蓋式の二種になるが、その原理はいはずとも同じでつまり壓力を高くして高溫度を出さうといふのである。內蓋式と外蓋式はどちらが便利かと云ふと、種々の利害得失があつて一概に云へぬ。外蓋式は外から蓋をするために、壓力が高くなるにつれて蒸氣の漏れる憾みがあり、內蓋式は内容物を取出すに不便で、殊におぶたの時には蓋が邪魔して飯を取出すことが出來ない、といふ缺點をもつてゐる

× ×

壓力釜の長所

といへば魚などその骨まで食べられるほど柔らかに煮えることである。何しろ壓力釜は在來の釜に比べてズット高溫度を出すことが出來るので、骨などグタグタに煮える。**この骨まで食べる**といふことが壓力釜の最大のそして恐らくは唯一の特徴であらう。この釜の製造者は、この釜で炊くと御飯がおいしいと宣傳してゐるが、それは當にならぬ。のみならず、この釜で米を炊くとその中に含まれてゐるヴイタミンBが破壞されるおそれがある。種の壓力の釜むヴイタミンBの二十パーセントが破壞してしまふといふ缺點が現れた

それに壓力釜で飯を炊くと、出來上つた飯に赤つちやけた色が着く。現在壓力釜は主として玄米を炊くに用ひられてゐるが、この場合普通小豆を入れて赤飯にしてゐるのは、小豆の色でその赤つちやけた色をカモフラーヂするためである

× × ×

壓力釜の缺點

その第一は非常に危險なことである。安全瓣が利かないで、知らずに破裂して負傷した例はこれまで無數ある。火をつけ放して外所へ出掛けることは甚だ危險である。壓力釜には普通プレッシャー・ゲーヂがついてゐて、壓力を測るやうに出來てゐるが、これは非常に狂ひを生じやすい。これを信用してゐると、飛んでもない失敗をしでかす

それから壓力釜は在來の釜に比べて高溫、高壓だから、燃え立つて來たからとてウッカリ手を出したり、蓋を開けようとすると怪我をする

壓力釜で一番大切な部分は蒸氣の漏れぬやう厳重に取付けてあるパッキングであるが、これは新しい間は兎も角少し古くなるとゴムが固くなつて駄目になりやすい。それでこのパッキングは時々取換へねばならないので、かやうな消耗品代も馬鹿にはならぬ

× ×

値段が高い

壓力釜の第一缺點は、その容量が小さいといふことである。現在のところ米なら僅々一升までしか炊けぬ、あまり大きくすると第一に持ち運びに不便で、危險も亦大になる。かやうに、大きな制限があるので家族の多い家には向かぬ。かやうに種々の缺點をもつて居る上、その値段も決して安くない。最も安いところで二十圓、高いものになると五十圓、六十圓といふのがある。手頃のものでも、十圓位出さねば手に入らぬ

それに現在はナンセンスに近いもの、インチキに近いものまで市場に出てゐるやうな有様だから、買ふとしたら餘程注意しなければならぬ

要するに壓力釜なるものは、その唯一の長所は骨食用出來るといふ點にあるのだが、この骨食ひにしても、別に壓力釜を使はねばならないといふことはない。**現に支那人は壓力釜など使はずに骨食してゐる。それは水の代りに油を使ふのである。**油を煮ると二百度乃至四百度の高熱を出すことが出來るのである。ともかく、普通の家庭では壓力釜の必要は今のところ無い。そのうちに改良されて、優秀な品物が安く手に入るやうになつたらその時に買へばよい

羊を尋ねて……（四）

鎌田澤一郎

ホームスパンについては、朝鮮總督府第一回講習生として優等な成績で修了した趙誠國君と小野寺場長夫人が居る。普天堡の事務所の門を入つた左側の紡毛工場の機械中に、最近總督府より購入した機械、紡毛機十臺、ハンドカード、その他を備付けて本年度の新毛を原料として、附近村落民や定石大田民の婦女子に技術の講習を初めようと着々準備中である。一昨年當支場の產毛全部を千住製絨所へ送つてその代金六百四十五錢の資金を受けたが、梱包費用と運賃とに七十圓を要し差引五百圓、一ヶ年の羊毛の純益が全部無に歸したといふ苦い經驗をもつ、此惡條件の不利なこの北鮮奧地に於てこそ、ホームスパンの普及發達は、生產品處分と、農家負債收入解決の二つの意味に於て、一段重要性を帶びて來るのである。

◇

さらに北鮮支場に於ける緬羊飼育の重要使命は、その繁殖を待つて、興他水源洞の移民試驗地の農民、五十戶三百十一人の新らしい村へ、各戶二三頭を預託飼育せしめんとするところにある。大田民移民の成績が近來頗る良好であることは、北地への移民試驗が斷然有利な効果をもたらしたことであるに、もしこの緬羊預託試驗にして成功せんか、北鮮農耕地開拓の一大福音である。切に當業者指導者の自重と熱心なる研究とを望んでやまないのである。（移民試驗地については別に詳細なる機會を）

（寫眞人物は左より小野寺氏、同夫人、鎌田氏夫人、鎌田氏［羊］はコリデール）

試みて來た。近日稿を改めて行くつもりである。

滯在數日にして歸途に就いたときは、惠山鎮より普天堡（六里の道、嶮峻なる惡道は改修せられ、鴨綠江に添ふて一直線、馬に代ふるに自動車を以て僅に突破出來、準據道路が新しく開通して居る。北へ北へ……の宇垣總督の開發方針が、かうしてあらゆる方面に逐日具體化してゆくことは何としても喜ばしい現象だ。惠山鎮で田中署長と暫く懇談したが、鮮滿國境における警察問題について研究と關心の深いとは、國境における特殊な現象である。殊に警官に適應する點など、さすがに匪賊の警察の部下たるの名を辱かしめぬところ、まことに親める事である

歸途再び三百マイルの空突破を試みたが、際時節の夜半、海拔千二百尺の高地に於て、渺々たる雲海の上に、滿月の照り映えてゐた情景、沈靜、雄大な風景は今日までの數々の旅に於ける自然現象として一番森巌雄渾なものであつた

圖書館を利用して 試驗合格の人々

府立圖書館の近況

京城府立圖書館の近況について、館長佐村信平氏はニコ／＼しながら左の如く語つた

『八月は一年を通じて閲覽者の一番少い時季であるけれども、本年は意外にも本館利用者の一日平均三百三十一人餘の多數に上り、前年の同月に比べて一日平均六〇人以上の増加を示して居る

圖書の館外貸出は六月下旬頃より開始したが、八月末日迄の貸出圖數一〇〇を算し、一日平均一人半位の割合である。館外貸出の便法が未だ一般に周知されて居ない關係上、今日迄の成績では利用者が少い感があるけれども漸次増加することと思ふ

今回施行された朝鮮辯護士試驗に於て、本館利用者の中から出府東、金□の兩君が見事に合格されて何れも非常に喜んで居る。何れ近日に施行された文官普通試驗に於ても、本館利用者の中から相當、江田東彦の兩君を初め數名の合格者を出した模様である

尚任文祥施行の醫師試驗に於て洪鶴周君が、一部二部共に一時に合格して見事に醫師の資格を得られたのは痛快であつた。尚此他に一部、二部等部分的の合格者があり其の中には朝鮮婦人もある。選者試驗の合格者は毎月數名位はある模樣であるけれども未だ調査をしたことがないから詳細は不明である。本月からは所謂讀書季節に入るので往訪者は一段と多忙になる』

珍税

【ウィーン發聯合】市の世帶が苦しくなると歡興税以上の珍税を考案する。近頃オーストリアのグラズ市では愛犬の石碑に對し三年間に十圓の課税を公布した。尤もそれによつて得た收入は全部公園事業に使用するのだとのこと。そして十四日間滯納すれば犬の石碑を取拂つて了ふといふのだからこの市には憐型ワン公の墳墓がノサばつてるものと見える

近代朝鮮横顔

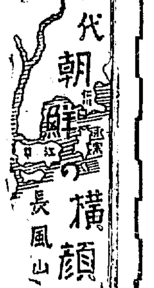

長風山人

(38) 壬午の軍亂（二）

亂軍に參加した兵力は、九日夜に入つて益々増加した。その夜監獄を開放したから囚人は平然と亂兵に加はり、市中の亂民は倍を極めた

李最應邸を襲撃した一部隊は、遂に同邸を燒討にした、そして國王の叔父に當り、大院君の兄である領議政李最應は亂兵に殺害された。閔謙鎬邸を襲撃した一隊は同邸を全く破壞し、捕盜大將の閔□□は僅かに身を以て逃れた

王宮から大院君に至急參內せよとの召命が下つた。召命がなくとも大院君は暴動する亂兵中であつた。國王にはこの騒動の鎮定方を大院君に委せられた

大院君は十日の朝、長子李載冕を以て訓鍊大將戶曹判書兼宣惠堂上に任命した。李載冕はその父に似ず賢に好々爺であつた。温良恭謙にして人に下り、その人格圓滿の君子人ではあつたが、この場合內外の探索を委かす人物が居なかつたから李載冕にその大命を下した

王宮に亂入した亂兵等は、切りに王妃の所在を搜がした。亂兵がこゝまで激化したことは恐らく大院君の內命であつたらう。宮殿內を探がしたが王妃は九日の夕刻、閔宮洪氏と稱して建春門から出られた、因より昭興もなく金□齋と云ふ宮殿の巡廻が背負ひ、閔應吉が護り、洪啓薫の邸に一と先づ身を寄せられた

洪邸は王宮に程近きを以て尹泰駿の邸に移動された。茲でも敵手の包圍を怖れ、更に轉じて花開洞の閔應植邸に轉向された。市中の評判は王妃は已に殺されてその後を密したとの事であつた。これ幸に更に東大門外の李主簿の家に投じて遂に城外脫出の準備をした

京城を脫出した日本公使は、仁川府使を訪ひ、その一行は府廳內に在し、出港の用意を待つて居つたが、この時早くも仁川府內に於ては京城の亂報は大變に誇張され、日本公使館は燒き打ちされ日本人の多數は殺され、日本公使はこゝまで逃げ來たと知り、府民は驟つて公使一行を襲撃した。朝鮮人の慣として少しでも勝目があれば非常に力を加へ弱小と見たらその攻勢は猛烈となる。仁川府攻撃の勢力は之を京城の公使館燒打事件よりも猛烈であつた

投石、發砲、意外な強さである。暴民の包圍に對して愈よ決心し警官二十餘名はことごとく武器をとつて防禦し、更に意外に進出して暴民退治に邁進した。暴民等は一行の猛射に怖れ漸く退散した。一行は海岸に血路を開き漁舟を雇ひ辛うじて仁川の虎口を脫した。この騒擾の際一行中六名の死傷と一名の行方不明者を出した

仁川港を出去した公使一行の漁舟は、安興鎭をめぐり、南進しつつ發水鎭に於て測量中の英國軍艦フライングフィッシュ號に救はれて日本に向つて急行し、下の關に上陸してこの軍亂の顛末を政府に報告した

かくて王宮は大院君によつて掌握された

倫敦名物大時計塔の修繕

【ロンドン聯合】現在では不常識な議會政治ではあるが、過去幾十年に亘つて、これこそ、人民の名に於て行はれる最上の政治組織と見なされて來た。その議會政治の發祥地ロンドン、テームズ河畔に聳立する英國議事堂も議會政治が社會の進化から遅れるのと正比例するかの如く、漸く古色蒼然として來たので、去る七月卅一日より議事堂內外の大修繕が開始された。最近の『非常時局』と『國圍』の美名のもとに漸くファッショの波に押られて來た議會政治に適しい、議事堂の改造傾向をはかると云ふ。既に永らくテームズ河に臨したクラシカルな『ビック・ベン』の時計塔やゴシック風の美しい議事堂も近頃ではモノモノしい鐵柱の足場で完全に閉選された（寫眞は大修繕を施すロンドン子になつかしい『ビック・ベン』の時計塔と時計の針―人間と比較してその大きさを想像して下さい）

穀物の起源から 文化の發生地を 推論した新學説

【ニューヨーク發聯合郵信】文化は農業と共に始まり種族は穀物の生ずる處を求めて居住する若し吾々が穀物の起源を知り得たなら人類文化は何處に發生したかが判明するわけだ。ソヴエートの發生學者ヴァヴイロフ氏はこの見地から研究を進め現在は諸文化が混淆してゐるにも拘らず之によつて人類の地理的起源を遡り得るものとし種の變形により約三萬種を得た次に氏は現在最も多くの種が現存する地を以てその穀物の發生地だと推理したもので、この推理の正否には疑ひがあるが一例として小麥の最多種類地はアフガニスタンであるが、こゝを中心として距離を離れるに從ひ種の數が減少してゐるとから判斷して次の結果を得た

アフガニスタン地方　ソラ豆、豌豆、人參、ザクロ

最南方アジア地方　カラス麥、大麥、大豆、果樹相

アビシニア地方並に地中海　デユーム麥、野菜

メキシコ、ペルー、チリー地方　馬鈴薯、煙草、棉花

之が不思議にもペルンシュタイン博士の師說による人類文化の起源說と符合してゐるので注目されてゐる。殊に今迄は人類の發生地は唯一であるとされてゐたが氏は此說によつて少くも現代の二大穀物小麥とデユーラム麥の發生地たるアフガニスタンとアビシニアの二地方に文化が發生したものなる事を指摘した譯だ。又此の說は從來の說の様に平野に發生したものでなく山地であることを示してゐる

新刊紹介

●ファッシズムの經濟組織（宮田喜部譯）原作は『國際金融戰』や『將の悲劇』等如何にもジャーナリスティックなテーマを掲げて讀者の興味と關心とを集中することの巧みなポール・アインチッヒ氏である昨年末イタリー及ファッシスト經濟組織を調査した生產、分配、貨幣銀行政策、國際貿易等の部面に於て、その特質を論じたのが本書である。本邦の經濟にも早晩計畫統制が實現されるであらう、その際的有益な參考書に成熟してゐるやうである。この秋に際し本書が譯出されたのは極めて意義が深い（一圓五十錢東京市京橋區銀座一ノ一東京ビル青年書房）

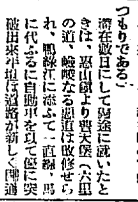

翼なき鳥 [98]

川路柳虹作　岩本正二畫

怨情（八）

眞代はペンを下へおくと共に、書いてゐた紙片をいそいで丸めて袂のなかへ入れた。

『なぜ待たさなかつたの？』

さういふ宮下の聲がしたと思つたら、宮下は少しプン／＼して部屋へ入つてきた。

『お歸んなさい』

眞代は宮下を迎へた。

宮下は依然プン／＼してゐた。そして暫くも無く眞代に向つた。

『君は何の用できたの？』

『……』

眞代は宮下の様子がたゞならぬのを察してたゞ默つてゐた。

彼は帽子をぬいでデスクの前へ椅子に坐つた。

『眞代さん』

『……』

『眞代さん』

『ハイ』

『今日來たのは何か用？』

『……』

眞代はうつむいて默つてゐたが眼は心もち潤んで見えた。二人は暫く默つてゐた。が眞代はふと顔を上げて宮下を見た。

『先生、あたし今日參つたのがいけませんの？どうしてさうお腹立ちになるの？』

その聲は細かつた。

『眞代さん、僕は少し君にきゝたい事があるんだ』

宮下はむつつりしたまゝ急に火をつけた。

眞代は默つてゐたがちよつと身を顫はせた。

『君は早苗に手紙をおくつたらう』

『……』

『隱さないでもいゝよ、言ひたまへ』

『イヽエ何にも……』

『空とぼけちやいかん。が君は此間僕のところへ菅沼がきた時こゝにゐたね、それは確だね』

『……』

『それは否定しまい。がその時君は菅沼と僕との話を立ち聞きしたらう』

『……』

『それもしないといふのかい？』

『エ、それは自然うかゞひました』

『フン』

宮下は忌々しげに眞代を見た。

『萬事はわかつたよ、もう少し早苗がこゝにゐてくれたらその證據品が見せられたんだがね、惜しいことをした』

宮下はさう言つて部屋を出て行つた。

眞代は俯いた顔を上げた。眼には涙が光つてゐた。

『先生！』

彼女も立ち上つた。

『待ちたまへ、君はそこにゐればいゝ』

彼は彼女を振り捨てゝ電話室へ入つた。彼は早苗に電話をかけたのであつた。電話室のドアは暫く内から鎖された。宮下は暫く早苗と話をしてゐたやうであつた。

眞代は袂を顔にあてゝ、宮下のデスクの上に顔を伏せてしやくり上げてゐた。

電話室から戻つた宮下は再び眞代に言つた。

『眞代さん、くだらない事はよさうぢやないか。僕や早苗を中傷したつて君のためには何にもならないよ。僕はあの手紙の文句と筆蹟で凡て君の仕業だつてことは解つたんだ。だが早苗が菅沼にも疑ひをかけてるやうだから僕はさつき菅沼にも事實をきいたんだ。だが彼は斷じてそんな行爲はしたことがないと誓つたよ。そして考へてみれば、その手紙が着いた日に君は此處に居たことに何の不思議もないんだ。ことに早苗に對して僕と手を切れなぞといふのはね、わかつたらう』

將棋新手合（二）

於東京市日本橋區蠣殼町二ノ七　溝呂木將棋所

平手　先　六段　▲寺山梅吉（木見門）

六段　△山北猛三郎（東京）

（圖は四二銀までの局面）

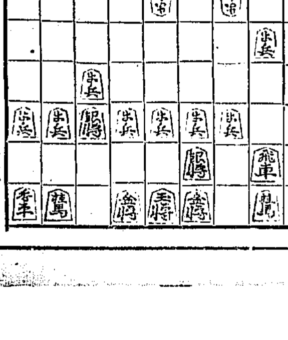

（山北氏持時間角）

△二六歩　▲六二玉　△六八玉　▲七二玉　△七八玉　▲六二銀

△五八金右　▲四四歩　△四六歩　▲六四角　△四七銀　▲四五歩

△三七角　▲二四歩　△同歩　▲同金　△四五歩　▲五三角

（溝呂木七段講評）（先手）敵の作戰は一本調子であるから高頭けは禁物であるそこで三六歩と突いて位を保つたのは至當である。

（後手）六二銀と上つて、玉將を早囲するのは至當である茲で八二玉と上り七二銀と締める半銀圍ひに組む方針では敵に完全なる受けをされ手遅れを招く虞れがある。

一先手　四六歩と突いて位を保つのは當然である。茲で他の手を指し敵に四五歩と突かれては指し難くなる。

一後手　六四角打ちは、三三金を活用する含みで面白い手である

（先手）四七銀上りは飛車の『小ビン』を直ちに狙はれるだけ面白くない、茲は形は悪いが三七銀と上る處である。敵が二四歩なれば同歩、同金、二三歩、同飛、三二角、二二飛、五四角成にて指し易い

（後手）敵に角を防衛に使し、二四歩と突いて金の活用を圖つて、敵の四五歩と角の交換にきたのを五三角とさけるのは難ひ捌きである。

北鮮版

精神的に肉體的に "強健"の二字を培ふ
京畿道ご自慢の"農事訓練所"の 中堅農養成の新機軸打診

【咸興】京畿道社會事業施設の視察行から歸任した咸南地方課渡邊氏談は京畿道が初年度臨時費五萬七千圓、經常費一萬百九十一圓、合計六萬二百六十一圓を投じ、驪州出身で栃木縣高等公民學校長の前歴を有する引續太刀氏を所長として招聘し本年度内に開設準備を整へ明年早々開設せんとする全鮮に魁けた農村更生施設『京畿道農事訓練所』の徹底した内容について語る

企畫の概要……年齢十七歳以上普通學校卒業以上で農業に從事し郷土を愛し將來地方農村の中堅人物として活動すべき熱意を有する四十名の青年を一年間收容し農業經營の指導を主とした自治訓練を加へ國民精神の涵養に努めて將來地方農村の中堅人物を養成する目的の下に所長一名專任教師二名を置いて生徒の訓練教養に當らしめ更に研究生の如き助手を職員一名に一名を配置して事務の圓滑を圖り助手には食事の外月十圓程度の手當を支給する。訓練所の經費は一〇一九一圓で

▲俸給 四、五六〇圓、教師俸給一、〇〇〇圓 ▲雜給 六八〇圓、旅費三〇〇圓、慰勞金二八〇圓 ▲需用費 四、一四一圓、生徒手當二、一九〇圓、見學旅費一六〇圓、種苗肥料費五〇〇圓、家畜飼料費一、〇三一圓 ▲雜費 五一〇圓、備品費一八〇圓、圖書標本費一〇〇圓、消耗品費一六〇圓、通信運搬費五〇圓保險料費二〇圓、臨時費五〇、〇七〇圓、建築費二〇、二八〇圓、教師費二〇〇圓宿舍家畜購入費一二〇〇圓 ▲用地購入費二六、二二〇圓畓、田十七町步二五、五〇〇圓、山林十四町步七二〇圓、總計六〇二六一圓

であるが道費からは人件費の支出のみを受け他は訓練所の生産收入に依つて經理することとし生徒からは學費を徴收せぬといふ特異な企てゞある、指導要項の細部に亘つては引續所長の意見により更改するが大體の豫定は

▲所長並に教師の人格を核とし峻として結集した一大家族として生活
▲生徒はすべて訓練所寄宿舍に起臥せしめ師弟寢食を共にして起居寢食に至るまで日々の全生活を通して指導訓練
▲形式よりは精神に、資格よりは力への教育に重點を置く
▲全生徒を分つて一家族五名宛の八家族を組織
▲實習地も一家族一團地に分ち自治的に經營
▲各家族には家長を定め家族毎に農業經營計畫を樹てしめ農家の實生活に即した訓練を行ふ
▲總べて自治的生活を爲さしめ助手、小使、農夫等は一切雇傭せず、生徒の内から當番を定めて處理
▲寄宿舍は自炊制度を採り合理的經濟的食料の選擇、調理の研究生活改善に至るまで生徒自らをして考究せしめる
▲一家族の實習地は畓、田各一町步、桑園一反步、山林三町步としこの外に全家族共同の苗圃を一反步
▲副業として家族毎に養豚、養鷄、養蠶、細叺の製織等
▲農閑期を利用して優良部落等の視察見學も行ふ

等の要項により健實な精神の陶冶を圖り強健な身體を培ふことにより眞に中堅農民たるの氣魄を養成せんとする長期訓練所で驪島附近に適地を求めてゐる

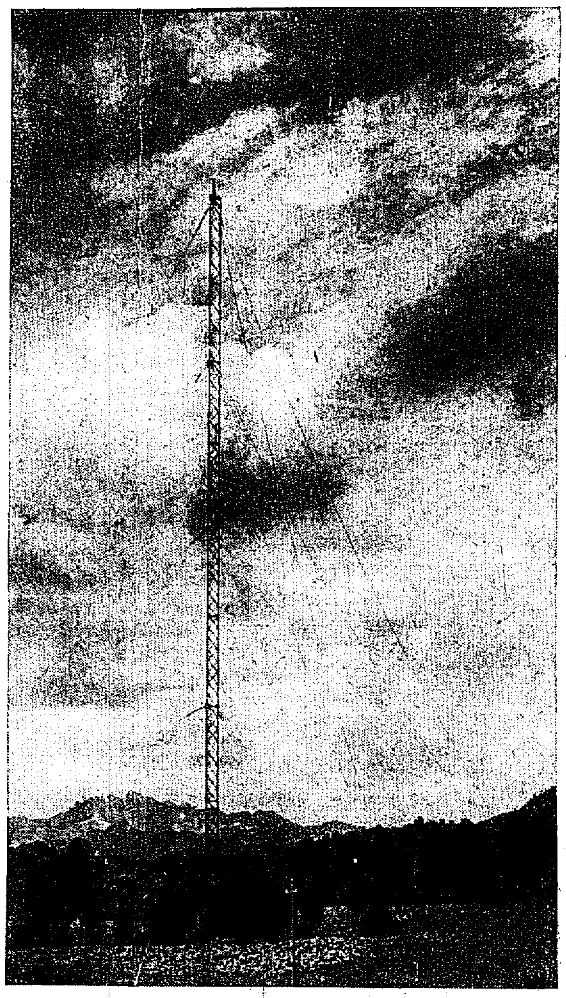

憂ひの雲去らず……嘆きの秋景色

片倉製糸のご難
我儘な三百人の女工 何彼と因縁つけて逃げ出す 咸興の珍・ハンスト

【咸興】既報＝去る廿日若葉の生活に起因するナンセンスなハンスト騒ぎを演じた片倉咸興製糸所の女工三百八十名の内三百餘名は防空演習は高層建築を中心に實施されたが將來空襲は大工場を目標とするから危險でゐられぬと會社の當局者を手こずらせて讀者にも見せぬ……など犯人の惑に等しい理由から依願解雇の形式で歸郷し七日現在は七十八名の殘留女工しかゐないが會社側では在郷熟練工の呼び戻し手配と復歸希望者の出頭によつて操業を繼續し不良女工は根絶するはずである

注文の若鷹
一羽だけ發見

【咸興】宮内省からの要望により咸南道内各警察署を通して捕獲を急いでゐる鷹狩用若鷹を一羽發見した、甲山郡會議面東水里農崔東默（五〇）が幼鳥時代から捕獲飼育中の二百五十匁内外の雌鷹が即ちそれであるが道保安課では更に雄の若鷹を探し一番として宮内省の御注文に副ふ筈である

明太子に特定運賃
咸南道から 鐵道に要望

【咸興】昨冬好成績を示した咸南名産明太子の特定運賃制度に關し鐵道局では『捨て』置いても出るものは出る』と頗る冷淡な見解から特定運賃制に依る割戻しを中止する旨通報に接した咸南水產課ではたとひ夫が六七千圓の割戻しにしろ細かに調べるとタヌギ、カシハ、ナ

价川球場間 來月十五日開通
平壤から球場へ 試乘列車を運行

【平壤】南浦鐵道价川球場間の竣工は來月初旬とみられてゐるが平壤鐵道では十月十五日開通式を舉行し關係方面官民多數を招待して平壤から球場まで試乘列車を運轉する筈である、同線の延長開通によつて同地方の北部林相はいよいよ大々的に採掘され鐵道輸送に向け輸送され活況を呈するものと期待されてゐる

牡蠣漁業を打つて一丸
組合を組織して 咸南の統制計畫

【咸興】所謂『元山牡蠣』の總稱により『生かき』は京城を中心に大田、安東まで『乾かき』は輸出品として神戸に集中する咸南の牡蠣漁業は永興灣が虎島、鎭坪、徳岐の三面、文川郡は都山、都黄の兩面、德源郡北城の五面四三十八簡里の沿岸五十餘箇所の養殖漁場を有し約一千戶の業者によつて昨七年度には生蠣四萬三千餘圓、乾牡蠣二萬八千餘圓の漁獲高を示してゐるが各同の零細業者と他の利は將來益々發展の余地充分なのでこれが養殖、採捕、製造、販賣を通じ合理化すべく『牡蠣漁業水產組合』創設の議あり目下道產業課で起案中であるが同組合は約三千圓の委託販賣資金を中心に賦課金、手數料、金利等合計四萬三千四百圓程度の豫算を以て咸南牡蠣漁業の統制と向上を圖らんとするものである

長津の總軍總會
【長津】道負擔分割では長津國防義……

平年作は大丈夫
米と粟と棉は悲觀狀態 大豆だけは増收を期待 黄海道農作の打診

【海州】黄海道内に於ける本年の農作物作柄は七月までの天候極めて順調で各種作物を通じて稀な豐作を豫想されてゐたが八月の豪雨と風の害で全般的に被害を受け甚しく成育に影響されてゐる、其の水稻の如きは平年作を保つものと見られてゐるが粟、棉は豪雨のため穗数の減少あり粟は一見大豆は天候の影響により良好で收穫は順調と見られてゐるが本年は八月から九月初旬にかけての豪雨の被害は相當大きいものと見られてゐる、尚これから秋天候に恵まれれば平年作以上は期待されてゐるが、概して平年作以上の豐作である

濶葉樹の伐採
民有林も絶對禁止 四年間萌芽の生育を保護 平安南道のご布令

【平壤】平南では民有林指導方針の確立森林組合業務の進捗と移動に伴ふさきに國私有林野保護規則を改正して林相の維持改善はもとより積極的に森林の使用收益に關する弊害を矯正すべく新規採生八十ヶ類等の優良樹種の根株保護所に散在し多額の經費を投じて濶葉樹を造林せずとも數年間之を保育することによつて優良な濶葉樹林を造成し得るので永年に亘る濶葉樹萌芽濫採の弊害を徹底的に矯正し取締規則に基き道内各郡に亘り調査の結果クヌギ、カシワ、ナラ類の三樹種につき六十八ヶ面市の五百二十二ヶ里面積十三萬七千餘町步民有林野總面積の二割一分に對し向ふ四ヶ年間伐採を禁止する事になつた

咸南の燕麥
七割の減收 買上げ絶望

【咸興】咸南の燕麥は長津郡が病虫害により八割減收の上、國境方面からの情報は何れも七割乃至八割減收の悲報しきりに到り山地一帶の一大飢饉を憂慮せらるゝに至つたので道農務課でも對策講究中であるが既に食糧不足の明瞭となつた今日軍用燕麥二百三十餘萬貫は全く買上げ絶望と見られてゐる

林道改修
江陵郡から 陳情員上城

【江陵】江陵郡新里面及連谷面ではかつて連谷面から平昌郡月精街に通ずる林道の改修を行つたが中途で豫算その他の事情から一時中止のやむなきに至つてゐたが今回再び修築問題が起り、協議の結果去る一日面民代表として新里面長崔錫翊、連谷面長姜泰兵有志咸元錫、李俊烈等の諸氏をして本府に陳情することになり一行は直ちに過ぎぬにしても漁村經濟に相當の影響あるべきを憂ひ七日咸南水產會長の名で鐵道局長宛特定賃率の存置方を要望するところがあつた

上城した

咸興府の鋪裝工事
十月下旬完成

【咸興】府の市街地整理計劃に基く大和町筋の七百五十米及昭和通り百六十米の道路鋪裝工事は府土木課の直營で總工費二萬三千餘圓を投じ本夏から起工中の處、降雨に祟られ工程遲延してゐたが、天候の回復と共に漸く進捗し路面上塗のタールも六日五十噸が着荷したので晝夜兼行で人夫を督勵、竣工を急いでゐるが十月上旬頃までには完成の豫定である

咸北の便所改良

【羅南】咸北道衛生課では、保健衛生の見地からと農家の肥料助成を考慮し、便所の改良を目論み本年度は鏡城、明川、吉州、城津の南四郡内農村改良組合存置部落中優良なものに對し、改良費の補助を與ふることになつた

"金剛山小唄"の舞踊で 山の珍客を犒ふ
山林大會の開催に醉つて 溫井里湧き返る

【溫井里】第三回朝鮮森林大會はいよいよ十七日溫井里で開催されるので各關係方面に懇望され地元溫井里でも着々準備を整へ會場前廣場には四十尺の大歡迎塔、外に二ヶ所の歡迎門を造り里内の裝飾、會場の設備等もすでに完成し保興係では地元奥嫁連とはかり連日神佛禮拜に係念なく殊に木社の斷行勢揃になる金剛山小唄の舞踊はわざわざ元山まで國妓を派し更に新味を加へて踊らせるべく遺憾なき趣向を凝らして山の珍客歡迎に大童である

長楊普校父兄會

【内金剛】長楊公普では去る四日午前九時から研究會を兼ね父兄會を開催。一般教授參觀や懇談や研究發表があつたので午後二時閉會

圖們線全通で 慶源は衰微
泣き面に蜂の邑民 指をくはへて傍觀

【慶源】圖們線全通に伴ひ慶源の盛衰に著しき影響を來し最近は全くその往來者を絶たれ日々寂れて行く有樣であるが、これが大なる原因は從來會寧京城方面行き往來者は慶源邑に至り訓戎行き及び會寧行き自動車を利用し且つ同方面からの旅行者は殆んど慶源經由琿春方面に入り雄基及び南陽に出たが全通後は殆んど慶源を通る者さへなく旦終列車は何れも訓戎、往琿春方面へ向ふので慶源は全く取り殘されたかたちとなり今や不況のどん底にあえいでゐる泣き面に餘といつた有樣でこれに就て一部に停車場から直に出る道路の新設の必要が叫ばれてゐるが目下の處たゞ悲鳴を上げるのみでこれに邁進する者すら少いのを遺憾とされてゐる

全鮮金組地方大會

（昨紙記事參照）

徳源郡の猪征伐
惱む部落民 近く戰線へ

【元山】徳源郡豐下面の院岩里、白岩里、内白里、風旺里、上下古岩里、長安里地方は連日の降雨のため一般農作物の成育不良の上近年山野の野生果實も不良で飢えた山のギャング猪群が部落を襲ひ畑作物を荒らし始末におへず部落民は不作に困惑してゐるところにこ……

木炭改良と規格の統一
粗製品移出も考慮 咸南道の實施計畫

【咸興】木炭の移出檢查實施問題に關し聯絡咸南林務主任技師は語る

本道の木炭生產額は約六百萬貫に達してゐるが林產、薪炭狀態から見れば年額一千萬貫の生產は容易と認められ品質も製炭法の普及に伴ひ逐次向上して出荷しの品質も殆んど標準に近い近外需用四百萬貫、内地への移出は現在九十萬貫に過ぎぬが移出檢査の實施が確立すれば理想は一層擴大所であるが經營困難で二層かけ持ち位の處で辛抱せねばなるまい、然し道内にかける内地移出木炭の生產地は京義江原、咸南北位のものであるから人件費も想像程に多額は要せぬであらう、檢查に附隨して考へねばならぬ點は製炭法の指導改良と規格の統一である檢查済の品でも合格品は問題外である不合格品の移出はどうなるか内地の需要は良い品より安い品に轉向しつゝある今日不合格品を格格して移出する分には差支へないとも思ふし一面規……

茂山對岸の匪賊討伐

【茂山】四日三道溝警察は南坪方面を經て茂山對岸〇〇方面の討伐に向つたタラシ駐在鈴木大尉の指揮する〇〇〇名は六日目的地に到着し此處で安圖縣野口總備官の指揮する滿洲國保衞隊〇〇〇と合し途中に出沒する大小匪賊の掃討を行つた

京方面は長持ちのする黑炭を歡迎し大阪方面は火力の強い白炭を好んでゐたが漸次黑炭に轉換しつゝある咸南の製炭が大部分白炭に限られてゐる事實も將來に處するためには黑炭製造に轉向せしむる必要もあらうがまだ確定もせぬ今日具體的には言ひ兼ねる……

空家の怪人
泥を吐かず

【羅南】五日午前五時頃羅南署員が巡回中、知事官邸前の空家に入

學務課長の遭難
便乘のトロが顛覆 一行中の三名負傷

【咸興】本府大野學務課長が六日朝新興郡東上面漢垈里の興南湖發電會社所屬貯水池を視察すべく咸南道學務課野田視學の案内で咸田咸興警察署長、寺田司法主任同道、出張及新興署の森脇巡査等も一行に加はり近安驛下車、長堤を目指してトロッコに便乘した處途中赴戰嶺附近まで同日午後一時頃脱線顛覆乘車中の大野學務課長、寺田司法主任及森脇巡査の三氏は頭部打撲傷を負ふたが他は異状なく負傷した三氏も道安駐在所で手當を施し一行と共に視察を終へて下山したが大野學務課長は七日午前零時四十分咸興驛發列車で北靑に向つた

難破船
◇……妹の自殺の謎を追ふて玄海灘に死場所を探した兄妹愛の青年、死の謎を解かず
◇……歎つてくれた隣人はかつて太郎で妹の死を調べた同一人、人は異なもの變なもの
◇……昨月缺かさぬ匿名の獻金、銃後に燃ゆる愛國の熱誠、うるはしとも麗はし
◇……五百の漁船を年賦償還で貸付ける、全南道當局の大英斷、船浮べば漁民も浮ぶ
◇……浦潮のピストル魔、曉の街上で、兇行でつくりの買頭、騒擾を演んだ舊證を知る

太田旅團長 國境部隊巡視

【慶源】第三十八旅團長太田少將は副官中村大尉を隨へて國境守備隊初度巡視のため五日午後三時慶源到着官民の出迎へをうけて將軍は直ちに守備隊に入り本部で地方官民に面接し隊内巡視を終つて關係有志を旅館長尚屋に招き晩餐會を催したが六日は午前九時慶興、古城等の守備隊に向ひ八日慶興を巡視の筈

羅津校地鎭祭

【羅津】四日正午から小學校新築敷地の地鎭祭を執行

織原の講演

【慶原】修養會では曹洞宗朝鮮布教副總監井上道雄師を迎へ九日午後二時及び八時からの二回に亘り公會堂で講演會を開催

人の動き

▲織原平南知事 十九日來咸、朝鮮窒素肥料所視察の上咸興新安州線を經て歸還の筈
▲石田千太郎氏（本府鑛山課長）九日咸南視察
▲田中綠氏（咸南高等課長）九日内地出張から歸任
▲田中傳太郎氏（清津署長）七日咸興で事務引繼の上赴任
▲久枝顯三氏（惠山署長）同上
▲吉田英三郎氏（咸興檢事）七日平壤發上京
▲坂田退藏氏（平南衞生課長）八日から五日間の豫定で江西、平原、安州、价川、順川方面へ
▲平井正雄氏（海州商會議員）今回一切の公職を辭任
▲神ノ賓夫氏（開城署長）七日木浦へ
▲中島東水普校々長 六日平山發赴任
▲星野平氏（長湍署司法主任）六日木社支局來訪新任挨拶
▲高安彦氏（大阪毎日支局長）六日安東へ出張十一日歸任の筈
▲福島間男氏（前大邱道立醫院產婦人科部長）七日大田へ
▲村岡正義署長 七日着任
▲細川春部（大邱署司法主任）十日本社大邱支局來訪新任挨拶

鳴谷汽船定期出帆

朝鮮總督府命令航路　鎭南浦出帆（代理店日鮮海運株式會社）電話五二一九
朝鮮北海道大連
裏日本北海道行　日本海丸　九月六日　天草丸　九月十八日　西海丸　八月廿九日

仁川出帆（代理店日鮮海運株式會社）電話一二〇
大連直行　日本海丸　八月卅一日　天草丸　九月十二日　西海丸　九月廿九日

群山出帆（代理店日鮮海運株式會社）電話二四〇
裏日本北海道行　日本海丸　九月八日　天草丸　九月二十日　西海丸　八月卅一日

木浦出帆（代理店南鮮海運）電話八三四
裏日本北海道行　日本海丸　九月十日　天草丸　九月廿六日　西海丸

釜山出帆（代理店大池回漕店）電話四〇〇八
裏日本北海道行　日本海丸　九月十七日　天草丸　西海丸

浦項出帆（代理店浦項運輸）電話一三
裏日本北海道行　日本海丸　九月十九日　天草丸　西海丸

新潟出帆
朝鮮總督府命令新潟北鮮航路
新潟北線北道沿海
元山出帆（代理店社支店）電話一三三
笠戸丸　月　日
西湖津出帆（代理店西湖津運輸）
笠戸丸　八月廿二日
城津出帆（代理店）電話
笠戸丸　八月廿三日
清津出帆（代理店北鮮運輸）電話一八
笠戸丸　八月廿五日
雄基出帆（代理店北鮮運輸）
笠戸丸　八月廿六日
新潟―直行航路
新潟　每月二ノ日
北鮮　每月五ノ日
就航船鮮海丸
仁川府本町四丁目（三一〇〇番）
鳴谷汽船株式會社　仁川出張所　電話五〇・一〇八

釜山出帆（北九州商船釜山出張所）
博多直行　珠丸　每日午後九時
對馬、壹岐、博多行　昭和丸　八月二十五日、八日十一日十四日十七日二十日
對馬、壹岐、長崎行　博多丸　八月四日九日十四日十九日二十四日二十九日

仁川出帆（代理店日鮮運輸會社）
博多、佐世保、長崎、三角、鹿兒島行　山東丸　九月廿一日
第七眞田丸　九月廿一日
大連直行　第七眞田丸　九月十一日　山東丸　九月廿三日

鎭南浦出帆（代理店日鮮運輸會社）
博多、長崎、三角、鹿兒島行　第七眞田丸　九月十九日　山東丸　九月廿九日
仁川、博多、三角、鹿兒島行　第七眞田丸　九月九日　山東丸　九月廿日

新義州・安東出帆（代理店日鮮運輸會社）
仁川、博多、三角、鹿兒島行

阿波共同汽船仁川出帆
山東丸　八月廿八日　九月十八日
▲第七眞田丸
天候及び時間等ニテ延發スルコトアルベシ
▲印船客取扱
仁川府本町四丁目二番地（日鮮ビルディング）日鮮運輸株式會社
電話五〇番・一〇八四番

威海衞、芝罘、大連行　利通號
威海衞、芝罘、大連行　共同丸
鎭南浦、大連、天津行　長山丸
仁川海岸町四　代理店　野口商會　電話二四番・一七三番

朝鮮郵船指定出帆
◎印ハ船客取扱ヒ　◎印低廉船中食事附
東京行（關門、大阪、名古屋、横濱寄港）
名古屋行（博多、關門、大阪）
東京行（下關、大阪、横濱寄港）
◎朝鮮總督府命令定期航路
◎鈴木商店經營直航、仁川出張所ニテ寄港取扱中
伏木七尾行
敦賀行
大阪行
浦鹽行
鹿兒島行
注文津行
上海青島行
青島行
大連行
◎右ノ外臨時配船アリ
日本郵船指定出帆
朝鮮郵船株式會社　京城府南大門通り五ノ一
代理店　釜山支店　元山支店　仁川出張所　清津代理店　城津代理店　羅南代理店　木浦代理店　群山代理店　雄基代理店

南鮮版

丸仁米の大宣傳隊出發
團員全部で十六名 内地各都市を行脚

【仁川】丸仁穀物協會では既報の通り管内の玄米、白米大豆等が國營檢査施行後品質は著しく向上せるも内地各主要都市にその眞價がまだ充分に知れ亘つてないのと愈よ新穀期も目睫に迫つて來たので丸仁米紹介方内地市場調査のため幹部が大擧して出動する事に決定しその準備や手配等も調つたので愈よ十日午後零時四十分京城驛發の特急で出發する事になつた。一行は先づ下關を皮切りに各重要都市では關係者延人員約八百名を招待して懇談會を開催する外各驛ポスターやパンフレット、團員ブック等を配布し丸仁米紹介の徹底を期する筈であるが團員及び日程は左の通りである

▲團員＝團長仁川加藤平太郎、副團長致院田中阪市、檢査所監督官同木隆一、同長友芳雄、評議員仁川三戸守三、杉野榮八、仁川高雨、土居時七、朱命基、洪州櫻井順吉、水原成周道、理事本村太郎、書記森山爲次、武藤島次郎

▲日程＝十日午後零時四十分京城發特急、十一日下關、十二日神戸、十三、四日大阪、十五日京都十六日名古屋十七日東京二十日まで滯在、二十日東京でBとAの二班に別れ出發、B班は二十一日博多二十二日長崎二十三日熊本二十四日、A班は二十一日靜岡二十二日北海道二十二日廣島同夜下關出帆の連絡船で歸仁

大谷絹子裏方 近く大邱へ

【大邱】畏くも皇太后陛下の御妹君に當る佛教婦人會總裁大谷絹子裏方には婦人會事業督勵の爲來月初旬來鮮し鮮内主なる都市を巡回の上十月九日御來邱、翌十日府内大和町西本願寺で御奉迎御勸めの筈である、一行には後藤朝鮮開教總長執事その他數名隨行の由

惡舍音の退治
報酬は一切地主負擔 小作契約の立會も封ず 慶北の地主へ警告

【大邱】慶北道では今回安東、浦項、金泉、大邱の四ヶ所で開催の地主懇談會で舍音制度の改善問題について地主の猛省を促し不良の舍音はこれを除却し小作管理の公平を期するやう勸告するところあり特に

▲舍音は農事の經驗を有し人物、手腕共に穩當なもので小作人を指導し、小作人をして安く信頼せしむるに足る人物を選定すること

▲舍音の報酬は地主の負擔とし小作人から金錢その他の收納を禁ずること

▲舍音に委任すべき事項は大體土地の管理、小作料の徴收、檢見立會、小作人の指導に限定し已むを得ざる場合の外小作契約の締結、變更解除に干與せしめざること

の三項について強調するところがあつた

江口と丑山の築港中止の悲運
嵐で防波堤大破 慶北當局は大弱り

【大邱】今回の颱風は各地に甚大な損害を及ぼしたが殊に目下築港工事を進めてゐる江口、丑山の兩港は押し寄せる山なす怒濤のため防波堤姉部を大破しその損害額は少くとも五萬圓には上る見込みで慶北道土木部では悲鳴をあげてゐるがその上本府では災害復舊の支出を拒絶したので折角工事中の港灣施設を中途で止めなければならぬ狀態になり土木當局では大弱りの體である

御下賜金傳達式 慶南で擧行

【釜山】慶南に於ける過般の第二次、第三次の暴風雨罹災民に對し思召をもつて畏れ多くも 天皇、皇后兩陛下から再度多額の御下賜金を拜受する御沙汰に浴した慶南では七日午前九時道廳第一會議室で各府尹、郡守を集め松下内務部長以下各部課長列席の下に嚴肅なる御下賜金傳達式を擧げ一同恐懼感激して退下した、なほ道では各府尹郡守の會合を機として自力更生の實行振興及び農村振興の打合せとこれに伴ふ農事改良施設に關する府尹、郡守の事務打合せ會議を開催し農村更生の對策について協議した

六郡の地主懇談會 金泉で開く

【金泉】慶尚北道農會主催金泉商州聞慶善山星州漆谷の六郡地主懇談會を七日午前十一時から金泉郡農會議室で開催したが出席地主百餘名で道からは知事産業部長農務課長外數名臨席、主として小作慣習の改革と農村振興に關して懇談したが頗る有意義に夕刻散會した

大邱の南明學校
積立金問題解決し 正式に認可さる

【大邱】慶北の鑛山主金氏經營の南明學校は五日附で正式に私立普通學校として認可を見るに到つた、同校は積立金問題のため今日までその認可が遲延してゐたが先般校主金氏が學校維持費として三萬圓近い不動産を寄附し同校をゆるぎなき基礎の上に立てたので今回漸く正式認可を見るに至つたものである

同校は來る九日に開校式を擧げそれまでに生徒を募集し編入試驗を行ふと共に學校長、訓導等を決定して道學務課に申請するはずである、尚同校は六年生六學級制を取り來年度で全學級が完成するが同校の維持費は不動産から上る收益二千七百圓と授業料とを合せ一學級千圓即ち六千圓の經常費で同校を維持して行くはずであるが右について慶北學務課長は語る

私立學校は基本金がないと認可されぬことになつてゐるが、今度金百原氏の寄附によつて南明學校が五日附で認可された、大邱府内は初等學校が不足してゐるため年々學齡に達した子供達を遊ばしてゐたので府もこの點を考慮し何んとか解決策を講じてゐた模様であるがこれで幾分入學難も緩和されるだらうと思ふ、今回の金氏の行爲は實に立派なもので當局としても感謝してゐる次第である

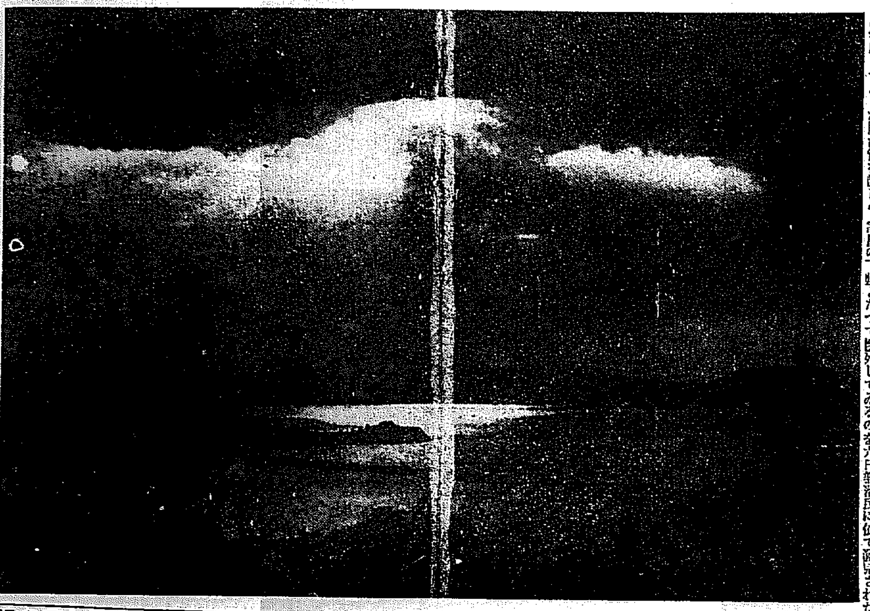

秋の日傾く——仁川の印象(2)

山崩れで一家三名慘死
今度は陜川郡で またく發見さる

【釜山】過般慶南山間部地方を襲つた暴風雨の被害は漸次判明しつゝあるが陜川郡伽倻面大田里山中に居住する趙鳳鉄(三〇)方は三日當夜の豪雨で裏山が崩壞し同人と長男四郎(二)次男(一)の三名が崩潰家屋の下敷となつて慘死してゐるのを六日部落民に依て發見された

釜山の觀光協會
陣容を整へ 活躍の準備

【釜山】多大の期待をもつて創設された釜山觀光協會では積極方針で躍進するため六日午後委員會を開催協議の末各會員から基金募集に全力をあげ同會事業は陣容から着手する基礎案を決定したので今後は大いに陣容を整へて漸次事業の充實をはかることになつた

死神に憑かれた男
連絡船から二度も 投身自殺を企てた青年は 小林テル子の實兄

【釜山】七日朝釜山へ向け航行中の連絡船景福丸三等乘客の一青年が二回にわたつて投身自殺を企てたのを船員に發見され入港と同時に水上署へ引渡された同署で取調べの結果意外にも同青年は九州唐津市潮井崎協同漁業會社に勤務する小林豐次郎君(二〇)で本年春五月五日仁川本町一丁目松永方二郎氏方を家出して大邱驛前で謎の鐵道自殺を遂げた小林テル子(二〇)の實兄に當り妹の遺骨を抱いて歸國して以來極度の神經衰弱に罹されて十日ほど前に妹の百ヶ日忌を濟ましたので亡き妹の後を追つて自殺する積りであつたことが判明した、同人を取調べた眉野部補はテル子自殺事件當時何かと世話を燒いたことがあり不思議な因縁である

昌寧に慶銀支店

【大邱】慶一銀行の支店を慶南昌寧に設置すべく手續き中であつたが早晩認可を見る運びになつた、昌寧は大邱商圏内であり最近道路の竣工によつて慶南の北部三郡の物資を集散する商業經濟の要衝であるので將來大いに發展を期待される

慶北の優良警官表彰

【大邱】慶北道警察部では管内警察官のうち五ヶ年以上無休暇無缺勤で勤務成績の優良な者を調査し大河原警察部長から表彰狀及び賞與銀製花瓶一個宛を贈つた、表彰を受けたものは右の八名である

五年三月	山	安原	新一
同 八月	同	金	癸俊
七年二月	永川	細川	市樹
五年七月	同	李	日祚
六年七月	安東	岩立	五郎
同十一月	迎日	馬場	敬一郎
七年四月	醴泉	深田	彦作
六年八月	慶州	張	永烏

自殺を企てた女 身元が判る

【大邱】六日午後十時過ぎ府外大明川の鐵橋で自殺を企てた女の身元について大邱署でその後調査中であつたが本人が口が利けぬので同署では非常に弱つてゐたが七日午後に至つて府内大鳳町生安氏(二〇)と判明、同女は府内三笠町居住の某銀行員の女中に住み込んでゐた所約一ヶ月程前某と結婚したが新婚早々夫婦喧嘩の嘆きをみるに至り數日前再び前の銀行員の處に住み込んで悩みを忘れやうとしたが遂に六日午後同家を出で、一たん實家に歸つてから何を思つてか衣服を全部新しい物に着かへこの世の名殘りに達城公園、東村等を散歩して廻り歸途同鐵橋を死場所と定め覺悟の自殺を企てたものであるが初秋とはいへまだ夕涼み客の多い時の人々はけたゝましい列車の非常汽笛にスハ列車事故だと新川鐵橋に集まり現場は大混雜を極めた、寫眞は現場附近の群衆

朝窒の拐帶書記 釜山で捕る

【釜山】去る四日咸北朝鮮窒素興南工場で有價證券一千餘圓及び社員名義の預金通帳(百二十四圓)を拐帶逃走した同會社書記神田保義(二〇)は七日朝釜山出帆の連絡船で内地へ高飛びせんとした處を水上署員に發見され身柄は所轄署に押送されることになつた

釜山水上署の派出所 新築に決定

【釜山】狹隘となつたので改築の必要を認められてゐた釜山第一棧橋入口の水上署派出所は愈よ現位置へ五千圓を投じて敷地三十坪二階建の堂々たるモダンな型式をもつて新築することに決定、それと同時に現在棧橋鐵道局内に間借りをしてゐる渡航取締係りと新聞操縦係りは新築派出所へ併合し二階を高等課分室で占領し階下を仲良く渡航係と水上署が事務を取る筈

慶南の耕牛改良
積極的方針を樹て 種牛品評會を開く

【釜山】慶南では十三萬四千頭に達する農家の耕牛改良のため過年優良種牛の增殖に努めてゐたが從來の奬勵方法は消極的であり切角の改良計畫も顯著な實績をあげなかつたので道當局では今後道内農家の努力增進と耕牛の優良化による經濟的向上について積極方針で今後毎年一千二百頭内外の優秀な耕牛種を奬勵農家に飼育させ組織的に改良を企圖することに決定した、改良計畫の第一步として道農會が中心となり十一月頃の農閑期を利用して二歳以内の種牛品評會を開催し成績良好な部落に褒賞することに内定した

毎月缺さず 匿名で獻金
軍人を感激させた 奇特な仁川の青年

【仁川】半島の國防獻金が最高潮に達した昨年十月以來毎月國防獻金として一圓十五錢を府内仲町仁川憲兵分駐所に寄託してゐるかくれた一奇特家があり、いたく感激した同所の友泉上等兵は何とかして身元を知りたいと日夜苦心の結果遂に六日判かれてから仕掛けてあつた郵便受のベルのしらせでこの匿名の奇特者は府内本町三丁目北島藥店に勤めてゐる大阪利一君(二)であることが判つた同君は昭和三年渡鮮北島藥種商店に勤務したが昨年九月郷里滋賀縣吉田郡河合二日市で徵兵檢査の結果乙種に編入されたのをくやしがり、せめて入營期間の二年間だけでも國家に御奉公せんものと昨局構決心し昨年十月以來獻金を續けてゐるのであるが同君は修養團の一員に加はり日々修養を行つてゐる一方朝起かゝさず仁川神社に參拜して國家の安泰を祈請してゐる同君のこの行爲は府民一般から激賞されてゐる(寫眞は篤行の主大阪利一君の少年時代)

戰歿男士慰靈祭 仁川

【仁川】仁川からでた今次事變の犧牲者、故高原上等兵の慰靈祭は一周忌を迎へた十日午後一時から府内寺町明照寺で執行することに内定した

漁船五百隻を全部道で建造
それを年賦償還で漁民に貸す 全南當局の大英斷

【光州】暴風雨のため遭難した漁船の復舊に就いては道で相當頭を痛めて熟議を重ねてみたがその結果水產方面には特殊の金融機關がないから低利資金の貸付も實行不可能の狀態にあり道としては一大英斷を以て漁船五百隻全部を一時に建造してやりこれを漁業組合の所有として漁民に貸付け漁民は年賦償還で金を拂つてゆき結局自らのものとなることゝなつたので被害民はこの新船を得て秋の漁期から活躍することが出來る

馬山の修養講習會

【馬山】馬山教育會、修養團馬山支部主催、府後援の特別講習會は既報の通り來る九日から十一日迄三日間馬山高等女學校で開催されるが本講習は釜山、統營、固城、咸安、鎭永、各地から聽講外の期待をもつて迎へられ申込殺到し係員は準備に忙殺されてゐるが特に今回は東京本部講師、中山南講師を迎へ本講習會によつて修養團精神の眞髓を徹底せしむべく計畫されたもので、希望者はこの機會に至急實費一圓を添へ申込まれたしと、申込所は

馬山府新町上原榮、同鄰町福井增次郎、馬山小學校青松耕平、京城日報馬山支局森脇繁雄、馬山驛森田五一郎

思はしくない慶北の稻作
昨年より僅か增收 二百萬石の見込み

【大邱】慶北道内の稻作は夏以來の多雨に惠まれ發育順調で天然水田畑も大豐作を思はせ昨年に比し今年は作附面積も大いに增加したので昨年の實收百九十二萬石に對し今年は少くとも二百三、四十萬石位の收穫はあるものと豫想されてゐたが雨が繁茂し過ぎたせいか結實の成績が割合に面白くない上に先般の颱風のために開花期にあつた稻は相當被害を受けたので現在では約二百萬石臺ではないかと見られてゐる、この分では昨年の增收豫想はかへつて減收を思はせるものがあるが何れにしても昨年の實收よりは增加するものと見られてゐる

兵營に咲いた人情美談

【大邱】いかめしい兵營に咲いた名譽兵營の美談一つ、大邱八十聯隊第五中隊部隊兵君の父と同中隊第九一夫君の母は昨春前後して死亡したのでこの訃報を聞いた現役兵は非常に同情し佛前に香奠料を送らんとしたがこれを聞いた一兵同は自發的に寄々協議の上現役兵同様若干の金子を贈ることに決め各人一錢づゝ醵出して中隊附曹長を通し五十錢を提出した、僅少な金額とはいへかゝる行爲は眞に奇特の至りとして中隊長以下兵一同大いに感激してゐる

仁川の移出牛 著しく增加

【仁川】八月中仁川港の移出牛は合計二千九頭でその價格は四萬三千八百五十三圓に達してゐるが内地仕向地は東京の四百四十一頭を筆頭に香川縣二百十九頭廣島縣五十四頭大阪府四十三頭岡山縣の十八頭で産地は京畿道が主位を占め黄海道江原道忠清南道がそれにつゞく

一日醉ひせぬお酒が飲めます
防腐劑拔の釀造に 仁川增田屋で成功

【仁川】冷はいよく澄み朝夕の冷氣ヒヤリと肌えに迫つて世は上戸黨のシーズンに入つたが銘酒「錦」釀造元仁川龍岡町增田屋酒店ではこの程從來各釀造家の最も苦心を拂ひつゝなほその目的を遂げなかつた所謂防腐劑を混入せずして四季を通じ酒質に變化を來さぬ名酒釀造に成功し七日午後六時から仁川山手町料亭鶴水で府内各新聞記者を招じこれが披露の宴を張つたが同店西邑支配人は語る

從來の釀造法では必ず防腐劑を混入するため愛飲家の苦痛の種である頭痛又は二日醉は免れぬところで衞生的見地からしても是非「防腐劑を用ひずして酒質の變ひなきもの」をといふ事を目標に一商品としての見地から現在の酒價を用ひぬ範圍でといふことを考慮に入れねばならぬので新釀方法には少からず苦心を拂ひました即ち攝氏十六度の平均溫度を而も經濟的に持續せしめて行くのですから仲々困難な仕事です、若し無闇に冷しさへすればいゝと一途に考へ十四度以下にでもしたら大變です酒は有機物のものですからその溫釀作用がとまつてしまへば酒の味が生々しいものになつてしまふのですから仕込んでから夏を越すまで順調な成熟コースを辿らしむるに必要な溫度を持續せしむるところに秘訣が潛んでゐるのです

金泉邑長辭任

【金泉】金泉邑長信田吉氏は病氣のため六日突然辭表を提出、郡では即日道へ申達した

大邱の少年スリ

【大邱】府内明治町相(一六)は素貧のくせに身分不相應の豪遊をするので其の筋であやしんで注意中の處府内某自轉車店で自轉車一臺を購入してゐるのを新町交番で取調べた所遂に包み切れず多數の玄風、清山、錦星、大邱府内等各地の市場を荒したスリを自白した

仁川府會

【仁川】府會は來る十一日午後一時から開かれ▲京仁一等道路工事のための支障建物取毀し▲八年度府歳入出追加豫算(六千八百十二圓 百五十四圓(仁川開港功勞者碑)六千六百六十三圓(從來一般歳入出豫算に編入してゐた水道使用料前納金を一時歳入より分離のため▲會計檢査員の改選を附議するが續いて二時と三時から第一、第二教育部會が開かれる

あの街この街

◇【大邱】龍山第二十師團高級副官中井中佐は五日發令、七日午前九時から大邱步兵第八十聯隊の重要機密書類を檢査

◇【水原】滿洲事變の二周年記念日の催しものについて國防義會、在鄉軍人會、部長の代表者が六日午後七時から公會堂で協議會

◇【大邱】大邱驛隊では二十一日午前十一時から現役兵見習士官の送別會を行ふ

◇【仁川】小學校長の會八月例會は四日開催授業參觀後種々懇談を遂げ午後四時散會

喘息 咳 神經痛 肺 肋膜 氣管支

イマヅミン

新良藥の完成

醫學博士 今津先生 發見
醫學博士 齋藤先生 臨床實驗
藥學士 今津先生 化學實驗

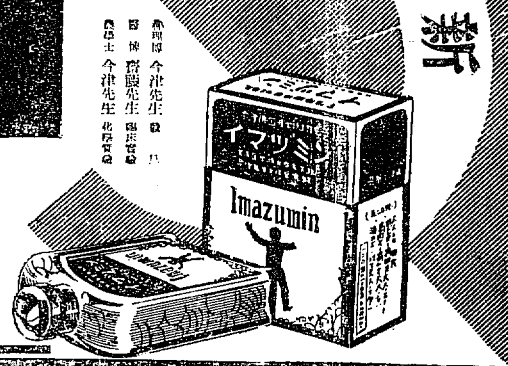

一、鎮痛作用の強力なる事
強い鎮痛効力の働きの爲喘息、咳、百日咳神經痛等には、眞の適藥であります。

一、結核諸病に良効ある事
胃腸より容易に血液中に吸收され、病氣を良くし病体を強健にする。この重要な働きの爲肺結核、肺尖、肋膜、氣管支、腺病質等の諸病に眞の良藥で、好成績を舉げて居ります。

一、食慾を增進し副作用なき事
胃腸の消化を促進して食慾を增し体力を強くし、些も副作用がありません此點本劑の最も誇りとする所であります。

▼他の內服藥及注射藥と併用するも、少しも差支へがありません。

◉說明書無代進呈

患者から來てゐる喜びの禮狀は、本劑の良効を立派に證據立てます。

お買求めの際藥店にてよく說明を聞かれたし

全國有名藥店にて販賣 品切の際は本舗へ申込

六〇錠入	(五日分)	一円三十錢
一二〇錠入	(十日分)	二円四十錢
三六〇錠入	(卅日分)	六円五十錢
六〇〇錠入	(五十日分)	拾円

大阪市西淀川區大仁本町三
本舗 株式會社 今津化學研究所

ヴイタミン劑だけでは望めぬ 脚氣の綜合療法が發見されました

心臟や胃腸を強め、浮腫、痲痺を去り、脚氣を恢復する新療法

其昔、日本武尊は伊吹山の賊を征伐されんとして、惡氣の爲め御病氣となり、伊勢で遂に薨ぜられたが、その途中『わが足三重の勾りなして甚く疲れたり』と、歩行の御困難を述べられた事が、古事記に誌されてゐます。

尊がひたすら逆徒御平定の爲、苦しい旅を續け續ふた御後の御模樣から推察すると

御病氣は今日の

脚氣であらうと思はれますが、其原因は近頃になつて、主としてヴイタミンBの缺乏による、榮養障碍だといふ事が分りました。

卽ち最も罹り易いのは、身體の新陳代謝の激しい壯年者や勞働者、乳兒等で、之らの人は人一倍ヴイタミンBを多く攝らねばならぬ生理上の必要がある爲に、動もすると不足に陷るのです。

そして我國の脚氣患者は年々百萬人に達して、浮腫や痲痺の爲に活動力を殺がれるのみか、恐ろしい衝心の危險に曝され、死亡者も年々數萬人を出してゐます。

脚氣には一般に

玄米や半搗米が

ヴイタミンBに富んでゐるので、食餌療法として推奬されてをります。併し大概の人は常時白米が不足して、一時玄米食を餘儀なくされた樣な、非常時でない限り不味くて常食には適しません。

のみならずヴイタミンBを澤山含んでゐる胚芽の胚乳は、消化が惡くて、百分の九二は其まゝ排泄されると、金澤醫大の眞鍋博士も發表してゐられるし、又脚氣そのものが榮養障碍から起るもの故、不消化の玄米や胚芽米は消化の點では感心出來ないものです。

又、單純なヴイタミンBだけの劑が、臨床上餘り効かぬ事がありますが、之れを以て見て、脚氣はヴイタミンB以外にも或る未知の原因ある事が知られます。

從つて脚氣を治す藥はヴイタミンBが第一だとしても、尙之を補ふべき物が必要な譯ですが、恰度脚氣を裏書して興味深く思はれるのは、在來のヴイタミンBだけの劑の效驗より、他の例へば胃腸によい劑などと併用する方が、遙に効目が早いといはれてゐる事です。

其理由は、まだ研究の餘地あるものとされてゐますが、兎も角も脚氣は、ヴイタミンBの缺乏にある未知の因果が加はつてゐるであらうと見られます。

そこで近頃では、脚氣の豫防や治療に、ヴイタミンB以外にも、多種の要素を綜合してゐるヘーフエといふ飲劑の服用が推奬され、既に効果を充分認められてゐますが、それも其筈で、ヘーフエにはヴイタミンBが豐富に含まれてゐる上に、胃腸や心臟を強め、便通、利尿を整へる等の作用ある活性酵素や、腦神經に作用して痲痺を鎭める成分等も含まれてゐるからです。

それ故ヘーフエから製つた「綜合わかもと」を服用すると、重い脚氣の人でも浮腫、痲痺、動悸等の症狀が總て同復に赴く譯で、不味い玄米食の必要もなく、至極簡便な療法だと賞用されてゐます。

醫學新知識

胃腸の油

健康が滿足に保たれるのは、腸胃が營養素の補給をうけて活動を續けるからです。夫らの營養素は、主に食物から一旦胃腸に吸收されるものですから、胃腸の強弱と全身の健康とは切離して考へる事の出來ないものです。この大切な胃腸が機能を營むのは一に腸內に分泌される酵素の力で、この酵素こそは胃腸の油ともいふべきものです。

種々の胃腸病者が「綜合わかもと」を服用して快復に赴き、ひいて全身の健康を全うするに至るのは、この劑が、胃腸の油ともいふべき消化酵素と同樣の活性酵素を豐富にふくんでゐるからです。

赤ちゃんの大便と發熱に御注意

死亡率の非常に高い 暑さ時の消化不良

いよ／＼本格的のこの暑さときに、各家庭で特に注意を要するのは、愛兒の胃腸の衞生です。濕氣と暑熱時は濕度のみならず、胃腸も異常に弱まりますため、誰でも食慾がへり元氣が衰へますが、抵抗力の弱い乳幼兒では、身體、特に胃腸の機能が鈍る一面

◇…**飮食** 物が腐敗し易く色々の病原菌が繁殖する時なので、小兒には最も恐ろしい消化不良の一番多い時季であります。

消化不良の主な症狀は下痢ですが、また嘔吐も起り、酷い時には發熱します。便には大小の粒々や粘液が混つて、嫌な臭氣を帶びてゐますが、恐ろしいのは之が急激に來た場合で、うつかりすると命とりの危險に陷し、一晩夜もたゝぬ內に命を奪はれて了ふことも珍らしくありません。

統計で見ると、我國の小兒は百人中十二人半が、六七歲迄の內に

◇…**死亡** します。そしてその死亡者の過半數を占めてゐるのが、下痢を主徵とする消化不良であるのに見ても、之が如何に多くの小兒の命を脅かしてゐるかゞ窺はれます。

だから親達は、哺乳期には乳質に注意すると共に、哺ませすぎない樣に、又幼兒には、お腹を壞し易い飮食物を避け、食べ過ぎさせぬことが肝要です。

然し消化不良を起すのは、生來胃腸の弱い事が根本の原因でありますから、先づ小兒の胃腸そのものを根本から丈夫にして、食物の消化吸收をよくする事が是非必要で、その方法としては最近、ヘーフエ療法が賞用されてゐます。

之はヘーフエといふ微生物を服用させる療法で、之には食物の凡ゆる成分を消化吸收する諸種の酵素を含んで、普通の消化劑より遙に強力な消化作用がある許りか、腸內を殺菌し整腸する作用もあり又脂肪、アミノ酸、各種ヴイタミン、ヌクレイン、リジン、カルシウム等、小兒の發育に必須の

◇…**榮養** 素をも夥しく含んでゐるからで、ヘーフエを其まゝ錠に製つた「綜合わかもと」が優れたヘーフエ療法劑として推奬されてゐる所以であります。

殊に人工榮養兒は、牛乳やミルクの成分が、母乳より劣つてゐる爲に、消化不良を起したり、發育が損はれ勝ですが、右の「綜合わかもと」を牛乳やミルクに混ぜて與へますと、種々の缺けてゐる成分が補はれ、消化も非常によくなつて、母乳兒に劣らぬ發育を見るわけで、その効果には經驗ある小兒科の先生方も驚かれてゐます。

「綜合わかもと」は廿五日分一圓六十錢、携帶用小瓶五十錢、八十三日分五圓で、東京市芝公園大門際、榮養と育兒の會(振替東京一七〇〇番)から頒布され、全國藥店にもありますが、右へ葉書だけ送れば送料は會で負擔して急送されます。

迚も弱かつた 愛兒の胃腸が

加藤美子(神奈川)

本年四歲の女兒、男兒五人中の一人故餘りに注意致し過ぎて却つて神經質に致してしまひ、牛乳嫌ひより兎角に胃腸弱く、一寸しても直ちに消化不良に陷り、瘦つて風邪に冒され、十月半頃より本年三四月頃迄は外出も出來ず、四六時中家中に或は病床に居り(中略)

然し牛乳は少しも飮まず、ミルクも嫌ひ、他の滋養品も少しも口にせず、困じ果てゝ居りました處昨年八月、主人が胃腸を損じ、歸床後も何んとなく體の調子惡しき爲めクマ藥局に參り相談致しました處「綜合わかもと」でも常用しては、と、勸めらるゝまゝに買ひ求め來り服用してゐる內、父の服ゆる「綜合わかもと」を欲しがる故、何んの氣なしに、別に害にもなるまいと一二三粒づゝ與へて居ります內(中略)この「綜合わかもと」は虫が好くとでも申しますものか、郁然子の代りのやうに後から後からとセガミます故、始めは氣味惡く與へてなりませんでしたが、別に體に異狀もなく(中略)却つて食慾も增し、便通も必ず一日一二回はあり、日の進むにつれて軟便も常便になり、元氣も、血色も漸くに宜いやうに思はれました(中略)その後は病氣することもなく過ごして居ります。

一ケ月三百錠入、三つ宛服用致させて居りますが、病氣の心配はなくなりました。目下當地は百日咳が流行致し居るにもかゝはらず風邪一つせず、それどころか毎夜さへ續ひで、一寸見ぬ間に標體になつて元氣に遊び居ります(後略)

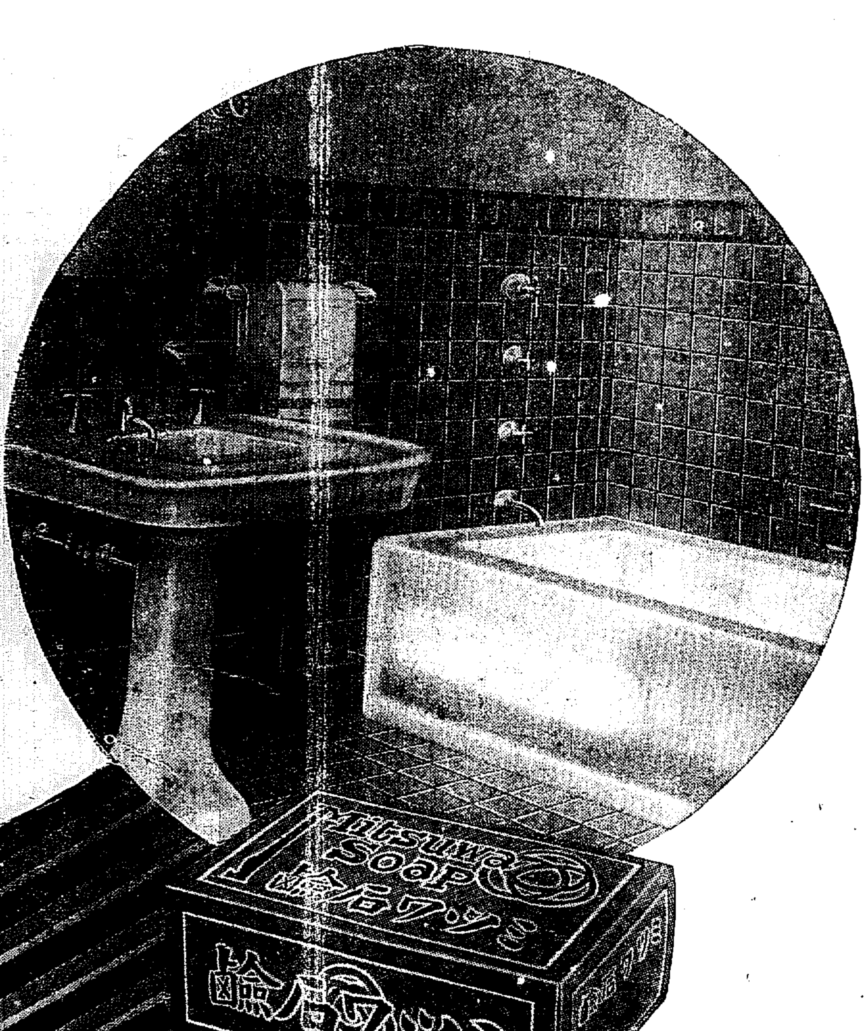

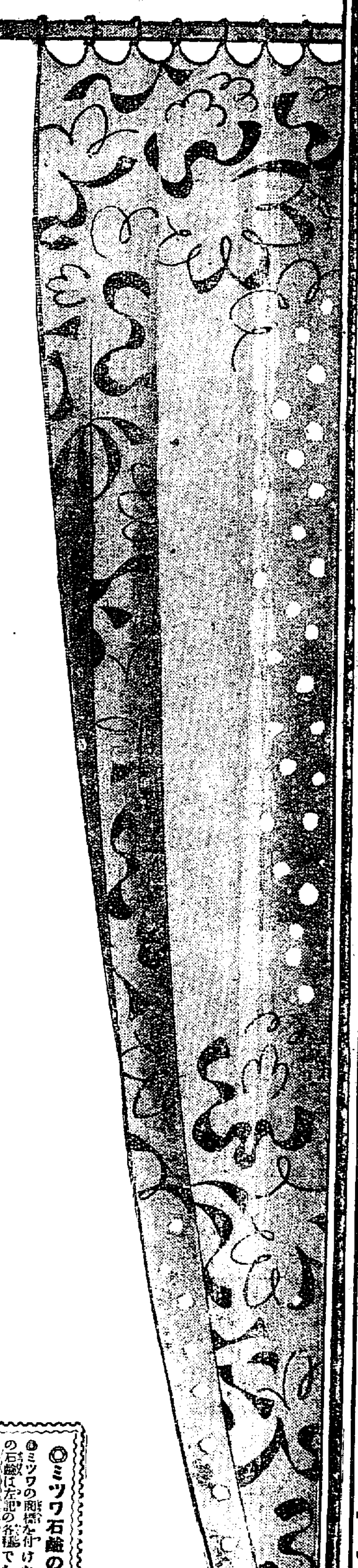

溶崩れないで永保して經濟な
ミツワ石鹼
溶解は適度、作用は緩和です

秋意微に動く
肌膚を護れ

肌膚を常に健やかに、美しく整へて置くことは、衞生にも保健にも、美容にも肝要です。それには定評ある純良なこの石鹼を用ふに限ります。

眞に家庭の
實用向必需品

◎ミツワ石鹼の種類
◎ミツワの商標を付けた代表的の石鹼は左記の各種であります
品質の優良は皆樣御存知 經濟第一の家庭向實用品
◎ミツワ石鹼 大形20 中形15 小形10
泡立ち豐かな化粧用石鹼 馥郁爽快なる芳香を有し
◎ミツワ煉石鹼 百番15 百五十番15 二百番20 二十五番20 三十番30 各種
品質優秀・製法に特別の考案を加へ石鹼臭の無い高級洗粉石鹼
◎ミツワ・マルセル石鹼12
絹人絹毛織物等の洗濯に容易に石鹼溶液の出來る
◎ミツワ・フレーク石鹼20
濃厚に溶解し石鹼臭無く落良き洗滌用・粉末石鹼
◎ミツワ・スノー石鹼20

本舖 東京・兩國(日本橋區米澤町) ◎ 丸見屋商店

內科 小兒科 レントゲン科 今村病院
院長 醫學博士 今村豐八
入院隨意 普通病室 隔離病院
往診は可成午後一時迄御申込みを願ひます
京城若草町大通り(府營バス若草町停留所前) 電話本局 二一八三 二六五五(病院)

於全鮮清酒品評會 毎回優等賞受領 賞盃及賞狀 運領

ハツマル
醸造元
馬山 濱田酒造場

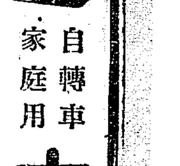
自轉車 家庭用 ナショナルランプ
◎ノーシン！ノーシン！頭痛にノーシン◎
松下電器製作所

お國の便り

▲▲▲ 海に空に壯大演習——來月九日から佐世保港外大立島から五島沖にかけて、同鎮守府所屬の各艦と佐世保大村兩航空隊参加の素晴らしい基本演習があります（長崎）

山幸の秋

本府に集つた情報によれば今年は鳥が多い、鶏天狗は腕が鳴つて眠れない、來る十五日が一般解禁なのである、但し雉、虎、豹、熊、山猫、狼、猪、ノロは十一月一日から牡鹿は來年二月一日からだ

▲▲▲ お百姓泣く——颱風の被害によると今年は、麥も菜種も凶作で前年に比べると麥は十六萬石、菜種は一萬二千石の減收です（福岡）

▲▲▲ 自動式になる——小倉、若松、戸畑の各電話局は、來年から自動式になるので、調査をはじめました（福岡）

▲▲▲ 大分市の春日浦埋立地は、附近の漁師から二千坪の土地をくれろ、舟入れ場を大きくしろと、主張、市は千五百坪にしてくれとあつて大ゴテ（大分）

▲▲▲ この十一日賀來の市は大名行列でワッショイ／＼賑はひ、名物籠踊りで賑ふ（大分）

▲▲▲ 心岳寺詣で——六月の野から賑かにおこなはれた鹿兒島名物、例年の通り大さわぎでした（鹿兒島）

▲▲▲ 電報頭痛——佐渡郡河原町木屋島店を六日深更電報々々とおこすので、戸を開ければ「電報はこれだツ」出したのはピストル被害多數（山口）

▲▲▲ 猪の大襲來——山那の悲しさ農作物の所在地にある山口市にこの頃毎夜野猪、群をなして現はれ人家や畑地を荒してゐます（山口）

▲▲▲ 放送局の開設——十六日午前十一時から福岡から中繼して開局（長崎）

▲▲▲ 廿二メートル幅の新道路——馬町から中川町にいたる、あの狭い道が八十二萬圓かけて、幅二十二メートルの立派な道路になります（長崎）

內地 日本海 圖們 連帶運輸を始む
更に滿鐵と連絡もさせ 安全な內鮮滿循環を計畫す

【東京電話】圖們線の開通に伴ひ企業家、視察者、觀光客等の渡鮮者が急激に増加して來たので鐵道省では北日本汽船會社の要望を容れて敦賀北鮮間の直通線、內地朝鮮鐵道（咸興以北）圖們線の旅客手荷物旅客荷物の三線連帶輸送を十日から試行することとなつた、而して十月一日から滿鐵は北鮮鐵道管理局を設け清津以北の鮮鐵を滿鐵に移管するので、北日本汽船會社では滿洲國內の滿鐵線と連絡すべく目下交渉中であるが近く實現の模様である

女子スポーツの花 庭球大會迫る
來る十月一日に開く
本社主催女子庭球選手權大會

深み行く仲秋の大空は紺碧にすみ渡り、ヴイクトリヤの榮冠は十有五星霜の榮光を物語る、恒例による

本社主催の 全鮮女子庭球選手權大會は愈よ十月一日、全國一齊に行はれる體育デー（始政記念日）を卜して開催されることゝなつた、この記念すべき大會を重ねること十五回、半島の女子體育の向上を主旨として本社は今日迄努力し來た第一回の大會を催した當時を思ひ起す時今日の進歩向上とは豫想外の

隔りを痛感 するであらう、當時朝鮮の婦人はオンドルの中から解放されず公開の席上に顔出しなど絶對的のものであつた、チマ、チヨゴリの裾を身につけ見るからに非運動的のものであつた頑固オンドル生活を打破し今日の輕快なユニホーム時代を現出せしめた事業は本社によつて開拓されたものである、斯くの如き光輝ある大會はその名にふさはしい體育デーに擧行されることとなつた

この大會は 一部（女學校、女子高等普通學校）二部（女子師範學校及び一般女子）とダブルス、シングルに分つて行ふが希望者は來る二十五日まで本社宛申込まれたい

松井湖南畫伯 總督に肖像贈る

既報＝海國同志會々長、畫伯松井氏は六日午前十時總督官邸に宇垣總督

日赤と愛婦が 婦人子供衛生展開く
新築落成を記念して 來月一日秘苑で總會

全鮮十萬の會員を擁する大日本赤十字社及び愛國婦人會朝鮮支部では昨春以來修築中の新館を新築中であつたが大體に於て竣工し愈よ來月一日午前十時から長德川閑院公、理事有吉忠一氏らの臨場を得て落成式を兼ね第五回の社員總會を昌德宮秘苑內で盛々しく開催することゝなつた、兩館ではこの意義ある機會に新築建物を一般に公開すると共に有意義な催しとして計畫中であつた婦人及び子供の衛生展覽會を一日から一週間新館で催すことゝなつた、なほ

總會に出席 の地方會員には朝鮮總督府鐵道局（各私設鐵道を含む）は特に運賃を割引することになつてゐる

富井領事入城

吉林總領事に新任された外務省書記官富井周氏は、八日夕入城朝鮮ホテルに投宿、一兩日滯在の上北行の豫定であるが氏は語る

事變當時鄭連に駐在し、其後本省詰となつて、日本に於ける朝野の空氣は大體知る事を得たが今度桑港に赴任するに就て、現在の滿洲國並に北支方面の狀況を正確に米國民に認識させるため、四週間の豫定で視察する事となつた、朝鮮も初めてなら滿洲及び北支も事變後初めて接するもので、相當詳しく知りたいと思ふ

同氏は十月中旬桑港總領事赴任の豫定である

百餘名の綿密輸 發砲して追ふ
河中に飛込んで三人は溺死 更に河岸まで追擊

【新義州特電】八日午前二時ごろ朝鮮人密輸者百餘名が綿布を船十隻に積み、對岸に上陸せんとしたのを發見した安東税關の船は發砲して密輸者を追つ拂つたが、彼らは新義州側に逃げもどつたがその途中鴨綠江中にとび込んだものもあり、三名は行方不明となつた安東税關の船は朝鮮河岸近くまで追つて來たとのことで問題を起しさうな形勢である

勿驚原鑛六百匁の中に 二百卅匁もの黄金
天安に稀有の金鑛を發見す
宇垣總督も『ほゝう』と目を丸める

忠南天安郡東面で、この間素晴らしい金鑛が發見された。鑛山の所有者は龍山の某氏でその金鑛は六百匁の鑛石に二百三十匁の金が含んでゐる記録的なものだ、同氏はその半分を鮮銀に千五百圓で賣つたが、他の半分を去る七日本府鑛山課に持参して玄人筋を

びつくり させた、係りも珍しいので穗積殖産局長から宇垣總督の前へ——總督は局長の説明をきゝながら『かういふものが發見されたのは愉快ぢや』と大ニコ／＼。某氏は大いに面目をほどこして、その金鑛を虎の子の如くかゝへ歸途についたが、ここに一つの問題が起つた。それは

この金鑛 を發見したのは鑛脈からではなく、土中から出て更に附近で同様の金鑛が見つかつたので、その奥に大きな金鑛脈のあることが想像されることだ、本府當局も地勢の關係から金鑛のある場所であるため近く技師を出張させ十分調査することになつた今までにかうした金鑛の發見されたものを調べて見ると、慶北奉化郡春陽面金井鑛山の

一貫匁中 百三十匁金が含有してゐたもの忠南公州郡正安面で雨でくづれた田の畦からころりと飛び出した二百三十匁のもの、これは石英がちよびりくつついてゐるだけで後は殆んど金だつた、面白いのは全北井邑郡東栢所有の斗升金山で、鑛脈とは知らず一朝鮮人が、切りくづしてそのまゝ一方の壁となし住家をつくつてゐた。これなどは自然金で珍有品の素晴らしいいはゞ金の塊であるが、惜のないご當人は一向知らず

技師連に それときかされて腰をぬかす騒ぎだつた。資金の國半島らしい話ではないか

前人未踏の 新大洞窟を發く（上）
鍾乳洞は かくて壯嚴に出來上る

鍾乳洞とは何であるか——これは改めて解説するまでもないが、今度の壯擧に對する讀者諸君の理解の便宜のために、簡單に説明しておから

カルスト地形 石灰岩は炭酸石灰から成り、それは弱い酸に溶け易いものである、だから大氣中の炭酸ガスを溶かしてゐる雨水が降ると石灰岩は溶かされ、雨水の通り路としていろ／＼な形の小溝が出來る、また石灰岩には割れ目があるが、これに雨水が入ると割れ目はだん／＼浸蝕されて漏斗狀やスリ鉢狀となる（これをドリネといふ）地上にかうした現狀の見られる地形をカルスト地形といひ、平安南道、黃海道には各所にこれが見られる

鍾乳洞 さらにこの石灰岩の割れ目から次第に中にはいり込んだ水が地下水となり、その浸蝕作用で洞穴が出來、これを鍾乳洞といふのである

鍾乳石 岩壁の石灰を溶かし含んだ雨水が洞の上から落ちるとき、ちようどツラヽがさがるやうに石灰質が結晶して、いろ／＼の形で洞の天井から垂れさがる、これが鍾乳石

石筍 滴となつて落ち水分を蒸發して洞穴の底に次第に堆積すると筍のやうな形になる、それを石筍といふ、また、上方の鍾乳石と下方の石筍が連ることがあるがこれを石柱と名づけてゐる

イプセン鉛筆

お、壯觀よ かうして幾十萬年幾百萬年にわたる石灰岩と雨水の闘爭は、石灰岩の中に人工美の到底企て及ばない奇觀壯觀を現出するのである、洞內には山あり川あり池あり谷あり淵あり千姿萬態の鍾乳石あり石筍あり、まことに造化の神の至上の彫刻が暗黑の中に秘められてゐるわけである（寫眞は鍾乳石）

探檢行程

平南花洞鍾乳洞探檢の壯擧はいよ／＼明十日決行される、京城より出發する本社社員、参加隊員一行十四名は今夕十時廿五分京城驛發、明十日早朝六時廿六分平壤驛着、平南道廳員山林課長その他の一行と合流、同六時四十分平壤驛發同七時廿三分平元線成川驛着、同驛より約一里の東方にある花洞に向ひ、一日を探檢に費して無事探檢を終へれば同夜平壤歸著の豫定である

イルズ孃 訪日飛行急ぐ
愛機の手入れに多忙

【パリ八日發聯合】マリーズ・イルズ孃は近くシベリア經由再度訪日飛行の壯途に上ることに決定、愛機の手入れを急いでゐる

兩君敗る

【フオレストヒルス七日發】全米庭球選手權第四回戰でデ杯戰出場のバイアンズ選手はグランス選手にストレートで敗れ我佐藤選手もマンヂン選手に敗れ布井選手もアビール選手にストレートで敗れた

京城本町通り音樂放送 午前やめる
樂器店が自發的申合 町有志からも警察へ嘆願

商店の騒音を防ぐため本町二丁目の有志から斷然に蓄音器放送の制限、統制を希望してゐることは既報の通りであるが、その後有志五十四名は連署の上瀧谷氏外

三名代表と なり本町署を訪れ中村署長に面會し縷々陳情の上引あげた、各樂器店もこの間の事情を諒として午前中の演奏を中止することを申合せ更に一方館の立場からセール蓄音器の騒音に於ける擴聲器を七日夜自發的にとりはずした、本町署では蓄音器これ以上制限するとは業者自信に

甚大なる影 響をあたへるので業者自身の反省を促すのみに當分はとゞめるものとみられ、時間制限、擴聲器使用の點などは慎重考慮するものと思はれる、倚販賣店の內容の主なるもの左の如し

一、樂器店前に群集立塞り、これがため附近商店の陳列窓及び出入口を塞ぎ他の營業の妨害となる

一、營業上全然放聲を禁止するわけにはゆくまいから擴聲器を止めて屋內放聲とすること

一、時間は午前十一時から午後七時までとして貰ひたい

平田醫師を 殺害か
立山の怪事件

【富山電話】東京醫道病院外科醫平田吉太郎氏（）は行方不明のため富山縣五百石警察署では人夫をかり集め搜査中、鍬ノ木小屋番人試[illegible]の弟の話で平田氏は去月廿七日鍬ノ木で小屋番人長野縣北安曇郡道谷富士彌と連れ立つて立山に登山したもので富士彌が金を狙つて黑部の上流で慘殺したものではないかといはれ富士彌の行方搜査中である

汽車を恐れよ
のんきすぎる朝鮮の人

【仁川電話】八日午前十一時廿七分頃朱安驛を發した仁川行の列車が仁川府外多朱面長富里に差かゝるや軌道上に數名の子供が遊んでゐるのを發見、急停車したが逃げおくれた二、三歳の幼兒が頭部を轢斷され無殘な轢死を遂げた、附近の者の知らせで仁川署員が駈けつけ調べた結果子供は長富里居住超鉉増の四男朝漢で附近の子供と軌道に上つて遊んでゐてこの慘事にあつたものであると

福建の共匪軍 再び勢力增大
延平危機に面し 蔡廷楷第一線に

【東京電話】福州八日發情報によれば、福建の共匪は延平を退却後一時その西方の順昌、南平に退き將樂の共匪は建昌近くの泰寧に退いて再び進出を企圖し、その勢ひのため延平、建陽、順昌、將樂の討匪軍は再び共匪軍の攻撃に脅かされ、それ／＼縣城內に閉ぢ籠められ頻りに援兵を待ちつゝあり殊に萬安には一萬餘の匪軍現はれ將樂、延平方面に南下せんとの形勢を示し延平は再び危機に面した、蔡廷楷は七日飛行機で福州に來着し軍務のため軍艦六隻を率ゐて馬尾に到り、第一艦隊司令官陳と會見、愈よ第一線に出て前線の指揮に當ることとなつた

井上匡四郎子
◇一八日夕入城

貴族院議員井上匡四郎子は、八日午後五時着列車でブラリと入城、隨行一名と共に朝鮮ホテルに投宿した、九日午後十時四十分發列車で北鮮地方を視察、豆滿、圖們兩江岸を自動車にて下り新義州を經十五日頃再び入城歸東の豫定

佐藤、布井 ロ市出場

【ワオレスヒルス七日發聯合】當地で擧行の全米庭球選手權大會に活躍した我が佐藤、布井兩選手は同大會終了後十五日よりロサンゼルスで擧行される南西部第七回庭球大會に出場することゝなつた

收穫の秋
往十里附近所見

土曜講話 九月九日午後八時ほ山本願寺で日野、芳原兩師の講演がある

病氣を退治し 貧乏を征伐
全國に醫療機關擴充 內務省で案を立つ

【東京電話】內務省衛生局では疾病は貧困の原因、貧困は社會不安の淵源となるものであるとし、思想對策委員會でも社會政策的對策として疾病の豫防及び醫療の普及徹底を期するため同部門を具體化する承認を得たので衛生局長、高野豫防局長外その他首腦部の間に具體案を作成中であつたが今回左の如く衛生、行政に關する國策案を完成した

疾病防止 救療施設の徹底を期して病に罹つても醫療の不便をなくすると共に病氣發生の原因を探究して左の如く疾病防止の根本策の樹立を要す

一、疾病の防止並に醫療の指導機關として健康相談所の全國的徹底を期する即ち東京、大阪、神奈川、京都、兵庫等の大府縣は町村に一ヶ所、その他は市又は郡に一ヶ所の健康相談所を設け全國的に疾病防止網を完備すること

二、衛生行政の改革、衛生組織の改革は疾病防止醫療普及上必要なるをもつて內務省衛生局の機能は極めて不整備な衛生部のみが存在するのみで地方町村には國家機關及び何等の保健衛生行政機關がない、よつて縣下の行政機關の改善と共に町村衛生行政執行機關の整備方を要す

救療補給 一、極貧者に對する救療法及び患民勞働者に對する救護法を擴張して右にあてはまる階級の醫療救濟の徹底を期すること

二、前記階級から漏れた國民層に對し國庫より適宜の助成補助の途を講じ道府縣に巡回醫療診療班を設置すると共に全國市町村に公醫制度を設けて醫者のない町村（三千町村）に配置する等の困者に醫療給付をなすこと

三、公共團體並に勞働團體その他の施設の醫療組合の普及發達を圖り國家はこれが保護助成の途を講ずる

諸官廳御推奬
ヤシチハタ印
萬年インキ台
始めからインキをヌラズ數年使へる、經濟、便利、御買上の節はシヤチハタ印と御指定下さい。
△色、赤、黑、紫、朱、綠 △容器、大、中、小三種 △定價參拾五錢より九拾五錢まで
發賣元 舟橋商會
合資會社 シノサキ商店 京城府旭町二ノ一五 電話本局二〇〇三番

醫學博士 武田正房
武田產婦人科
京城府明治町二・電話本局四五四五番

九月十一日開講
權威者に依る英數國漢＝榮冠獲得への最捷徑＝
日進統一受驗科
國英語受驗科（月水金） 數學（火木土）
日進英語學校

京都帝大助教授 後藤博士創製
スパーシコン
吸入及含嗽劑
¥1.00 ¥0.60 ¥0.25
全國藥店にあり
發賣元 伊藤由商店 大阪

アキタ ペン キヤウダ グリコ ダ

醫學博士 二宮亮吉
產科 婦人科
二宮病院
京城黃金町四ノ一 電本二一〇一

鐵道員になれる

かぜね
橋本散
前田医学博士有效證明
價 20錢 50錢

わきが
オコマリの人は今早く
大和國生駒町 保育園 辻野莊園 電話二〇〇番

月やく
お困りの方に身體に少しも害なく安全によく效く良藥あり

有馬 吉山 大縄 三医学博士創製
結核 免疫 治療 豫防 診斷 新劑
日本國內の成績（全國多數の醫家より得たる報告統計）
日・英・米・加奈陀・佛・獨・墺 專賣特許
（醫家ニ謹告）
AOAOAO アーオー AOAOAO A
肺結核ノ初期 肺結核ノ中期 外科的結核 眼科的結核 泌尿生殖器結核 肋膜腹膜炎 皮膚結核 氣管支喘息 痔瘻其他 發病豫防 無害確効
發賣元 大阪市 須藤商店

京日案內
貸間 店員 家族 獵銃 女中 外務 賣地 賣地 上女 恩給 牛乳 恩給 金融

ラヂオ

JODK けふの番組

九月九日(土)

第一放送

午前六時〇分(東)ラヂオ體操
同一〇時〇分 氣象通報
同一一時五分 料理獻立、日用品値段、鮮魚仲買値、京城商況、水産市場概況
正午 時報、今日のプログラム發表
自午後〇時五分 至同六時〇分(東) 野球試合實況 六大學秋季野球リーグ戰―明治神宮外苑球場より中繼―
同〇時四〇分 ニュース
同四時〇分 ニュース、職業紹介事項
自同二時三〇分 至同六時三五分 (第二放送)野球試合實況 京城實業秋季野球リーグ戰―京城球場より中繼―
同六時〇分 大 童話劇 アクビ太郎(テキスト一八ページ)若草こども會
同六時二〇分(東)コドモ新聞 村岡花子
同六時二五分(井)傳說と史蹟を探ねて(十三)小判の味噌漬(終) 宇野名左衛門
同七時〇分 ニュース、天氣豫報
同七時三〇分 東 講演 各國の經濟狀態 法學博士 渡邊銕藏
―JK編輯の夕―
同八時〇分 大 喜劇 新版から鼓どん 佐々木邦原作、野淵昶脚色 劇團「享樂列車」

配役
國産ビール會社々長太田原宗助 がら鼓どん 中田正造
その娘俐子 玉川みちみ
櫻井園子 金剛麗子
社員 香川 月形龍之介
同 中西 南光明
同 野槻次郎 山口俊雄

同八時四〇分(大)義太夫―文樂座―假名手本忠臣藏(鹽谷館の段)
淨瑠璃 竹本大隅太夫
三味線 鶴澤道八
同九時三〇分(東)時報、ニュース、氣象通報、明日のプログラム

第二放送

午後〇、〇五 俗謠 朴山紅
同一、〇〇 スポーツ講話 朴延儆
同六、二五 ラヂオ學校(三) 李元惟
同七、三〇 家庭講話(三) 李正光
同八、〇〇 音律 趙[illegible]淳
同八、三〇 連續ラヂオ・ドラマ ラヂオ・ピクマ・クラブ

あすのきゝ物

九月十日(日曜)
午後六時〇分 お話(恩を忘れた客) 畠識貞夫
同六時二五分 講演(國家經濟統制と商工會議所) 京城商工會議所
同七時三〇分 舞臺劇(お染久松ちよいのせ)東京新歌舞伎座より
同八時五五分 舞臺劇(婦系圖)東京明治座より

コドモ・ノ・ジカン

午後六時〇分 アクビ太郎 若草こども會

ムスビ倶樂部の會員太郎、健、遊、明の諸君が富士登山をする。みんなムスビを携へてゐる。だんだん時がたつにつれて太郎君はお腹がぺこぺこになつてムスビが食べたくなる。あくびが出る。足が棒見たいになる。太郎君は退屈してしまふ。

遊『一體太郎君、君は何しに、今日僕達について來たんだい』

太郎『山でお辨當が食べたいからさ』

一郎『呆れたなア太郎君、目的は矢張り山に登ることなんだよ』

さうするうちに正午の鐘が鳴る。みんな一緒にムスビを開いて食べる。梅干や海苔や胡麻のムスビ、太郎君はお腹一杯食べると眠くなつてグーグー鼾をかいてゐる。みんなが退すと僕はこゝで寢そべつてくるまで晝寢をして待つてみようといふ。仕方がないから他の者は出かける。

健一『どうだ諸君富士は何處から見ても立派だなア』

一郎『富士は世界に誇る日本の誇だよ』

健『健康そのものだ』

遊『萬歳』

そこでみんな太郎君をそのまゝにして、いよいよ富士登山といふことになる。その後で太郎君は目を覺まし、びつくりしてゐるところへ、白髪の老人が出て來る。太郎君、腰をぬかして、尻もちをつくそれから先きは放送で……

義太夫 午後八時四〇分(大阪)

假名手本忠臣藏

淨瑠璃 竹本大隅太夫
三味線 鶴澤道八

鹽谷館の段

假名手本忠臣藏(鹽谷館の段)へ鹽谷判官高定の館には、扇ヶ谷の上屋敷、大竹にて門戸を閉ぢ家中の外は出入を止め、水際重に見えにけり。かゝる所にも殊やかに奥はなまめく女中の遊び、御臺所の顔世御前、お側には大星力彌、殿の御寵を慰め、めんと、鎌倉山の八重九重、色々櫻花籠に生ける花よりも、生ける人こそ花紅葉、柳の間の廊下を傳ひ、諸士頭原郷右衛門、後につゞいて斧九太夫。郷右是は〳〵力彌殿、早い御出仕、イヤ某も本國より親共が參るまで御機嫌を伺ひに罷りある。それは御奇特千萬と、郷右衛門兩手をつき、洞今日は殿の御機嫌はいかゞ御渡り遊ばさるゝかと、申上ぐれば顔世御前、洞さゝ二人共大儀々々此度は判官お役目首尾よく相勤め、おわづらひでも出やうかと、案じたとは格別、明日鶴岡の花盛り、御機嫌のよいお顔ばせ、それ故に自らも、お慰みに差上げようと、名ある櫻を取り寄せて、洞へア、見やる通りの花揃へ。洞へア、いかさまにも仰せの通り、花は開くものなれば、御門も開き、御閉門を御赦さるゝ吉左右の御爲目。拙者も何がなと存ずれど、かやうなとの思ひ付きは、無調法なる郷右衛門、ヤア明證のこと申上げん、今日御上使のお出でと承りしが、定めて殿の御閉門を、御赦さるゝ御上使ならん。何と九太夫殿、左うは思召されぬか。ハ…、コレ郷右衛門殿、この花といふものも、當分人の目をよろこばすばかり、風が吹けば散り失せる、こなたの言葉も先づその如く、人の心を悦ばさうとして、武士に似合はぬぬらりくらりと跡から寒る正月詞、何故かとお言やれ、この度殿の御落度は、饗應の御役儀を承りながら、執事たる人に手を負はせ、館を騷がせし科、輕うて流罪、重うて切腹。じたい又師直公に、敵たふは殿の御不覺と、聞きもあへず郷右衛門、洞へさては其方、殿の流罪切腹を願はるゝか。イヤ願ひは致さねど、言葉をかざらず眞實を申すのぢや。元を言へば郷右衛門殿、こなたの吝嗇しはさから起つたこと、金銀を以て顔を張り召さるれば、かやうなことは出來ぬと、おのが心に引當てゝ、惡面打ち消す郷右衛門、洞へ人に媚びへつらふは侍でない武士でない。ナウ力彌殿、何とさうではあるまいかと、言葉の角をなだむる御臺。二人共に爭ひ無用、洞へ此度つまの御難儀なさるゝ、元の起りはこの顔世。いつぞや鶴ヶ岡で饗應の折から、道知らずの師直、主のある自らに無道な戀を言ひかけ、さよ衣の歌を書き、恥しめてやつたれば、館恨の恨は晴らしに、判官樣に惡口。元より短氣なお生れつき、得堪忍なされぬは、お道理でないかいのと、聞き給へば郷右衛門、力彌も共に御主君の、御憤りを察し入り、心外面にあらはれり。早やお上使の御出でと、案内間繼げば、奥へかくと通じさせ、御臺所も座を下り、三人出迎ふ御勘もなく、入り來る上使は石堂右馬之丞、師直が昵近藥師寺次郎右衛門、役目なればまかり通ると、會釋もなく、上座に着けば、一間の内より鹽谷判官、しづ〳〵と立出で、洞是は〳〵御上使とあつて石堂殿、御苦勞千萬。先づお盃を用意せよ。御上使の趣承り、いづれもと一獻酌み、鬱鬱を晴し申さん、オゝそれ宜うござろう、藥師寺お合ひ致さう。したが上意を聞かれたら、酒も喉へは通るまいと、あざ笑へば右馬之丞、我々今日上使に立つたる趣、つぶさに承知せらるゝは、酒興か但し血迷ふたか、當世樣の長羽織、ぞべら〳〵とした法のあるもの。夫れに何ぞや、くろいで御酒一つ。コレ〳〵判官だまり召され、其方が此度の科は、しばり首にも及ぶべき所、お上の慈悲をもつて、切腹仰せつけらるゝを、有難う思ひ、早速用意もすべき筈、殊に以て切腹には、定つた法のあるもの。夫れに何ぞや、小袖無紋の死裝束、皆々これねての覺悟見すべしと、大小羽織を脱ぎ捨つれば、下には用意の白無垢、藥師寺は言句も出ず、面ふくらして默口す。右馬之丞も立つて、洞御心底察し入る。師直は切腹死の役、心靜かに御覺悟(後略)

ら、れよく、懷中より御書取出し、押開けば判官も、席をあらため承はる。その文言、洞此度鹽谷判官高定、私の宿意をもつて、執事高の師直を刄傷に及び、館を騷がせし科によつて、國郡を沒收し、切腹申付くるものなり。聞くよりは、つと感く御臺、諸國る諸士も顔見合はせあきれ果てたるばかりなり判官動ずる景氣もなく。御上意の趣、委細承知仕る。洞さてこれからは存々の鬱陶ちため打ちくつろいで御酒一つ。

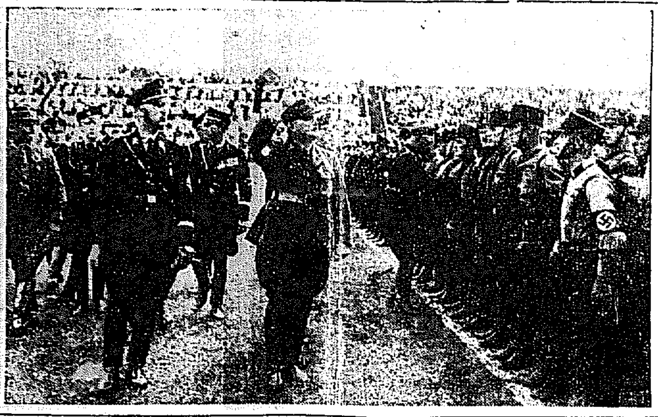

ユダヤ人排撃の第一戰士

此の寫眞はナチスの突撃隊の總指揮官ヒムメル氏及びベルリン總指揮官レームが、ベルリン郊外のスタヂアムで、突擊隊の檢閲をやつてゐるところである

DKのラヂオ語學講座

來る十一日より開講

秋はラヂオ・シーズン。朝に夕に秋の電波に乘る語學講座の數々一流の權威に依つて放送される講座をみながら聽かれる樣になるから志望者の爲には絶好の機會であらう。DKの中繼による講座は次の如くで、いづれもテキストがある

早朝語學講座

午前六時三十分より三十分間 東京中繼

基礎英語(初等科) 講師 岡倉由三郎先生 十一日月曜日より開講、毎週月、水、金曜日に放送。テキストは一部定價二十五錢、送料四錢

基礎獨逸語(初等科) 講師 橋本忠夫先生 十二日火曜日より開講、毎週火、木、土曜日に。テキストは一部定價二十錢、送料四錢

放送期間は十一月二十二日迄尚十一、十二月は午前七時より三十分間の放送となつてゐる

午後語學講座

午後六時一十五分より三十分間 東京中繼

中等英語 講師 岡田實麿先生外四氏 十一日開講、毎週月、木曜日に テキストは一部定價三十錢、送料四錢

基礎英語 講師 日黒三郎先生 十二日開講、毎週火、金曜日に放送 テキストは一部定價三十五錢、送料四錢

傳說と史蹟を探ねて…(終)

午後六時二五分 小判の味噌漬

宇野名左衛門

賤ヶ嶽の一戰に驅破された柴田勝家は手兵百餘騎を從へ居城の北の莊に遁つた。これより先前田利家は、戰利あらずと見て府中城に歸り、勝家の軍が門前を過ぐるも出で逢はず、扉を固く閉して籠つてゐた。そこへ勝家の後を追ふて秀吉は攻寄利家の門を叩けば、利家は出迎へて歸順の意を表した。秀吉は『利家、茶漬一膳所望』と他意なき旨を示したので、利家は早速しつらへて秀吉に勸めたが、突然のことゝて料理が整はず、止むなく鰹節の味噌漬の魚を供した。鰹て秀吉は手兵を率ゐ勝家を自滅させた。後に鹽内となり太政大臣に任ぜられ、位人臣を極めたが往年の茶漬の美味を忘れず、正月の祝膳の向付として珍重した。徳川時代に入つてもこの慣例を守つたが中世に至つて不漁の爲代品として鯛を獻上するやうになつた。王政復古と共に獻上節の習例は廢れたが明治後期より當地赴任の際知事は鯛を宮中に獻上して古例にならふ樣になつた

米國で古い踊

[ニューヨーク發同盟]米國ダンス界には日に日に新しいステップが導入され一寸油斷すると流行遲れになつてしまふのは皆樣先刻御存知の通り。所がそれと同時にフオックス・トロットが相も變らず大流行なのは淺し温古知新の類ならうが、先頃ホテル、ニユー・ヨーカーに開かれた米國ダンス教師協會設立五十年記念講習上ではこのフオックス・トロットの大敵として、より古風なダンスが颯然として擡頭しつゝある事が報じられた。即ち同協會會長ロバート・ダブリユー・バーンズ氏の語る所によれば

[一九二四ー二五の頃から始まつた古風ダンス復活運動は今や米國中西部地方を席捲してしまつた。即ちガヴオツト、ポルカ、スコッチッシュ等の古風なダンスが再びバニー・ハグやターキー・トロットのユルトラモデルンのダンスの爲にボールルームから逐はれた人々によつて歡迎されそれが着々たる怒濤となつて遂にボールルームを征服しようとしてゐる]

かくてその昔中西部に起つたローラー・スケート熱が忽ちにしてニユーヨークを一呑にした如く今やカドリール、ポルカ、ガヴオットの類が四十八番館を風靡する日も遠くはないと見られるに至つた

演藝案内

東亞俱樂部 八日より上映 大衆料金十錢 忠臣藏 續映大會 ファンの切なる要望に再び見ゆる新興キネマ 主演 月形龍之介 市川右太衛門 ほか

京城演藝館 成金爆笑記 新潮座公演 人生案内 説教ギャング

朝日座 浪界の第一人者 篠田實 九日九日より三日間限り 大衆的入場料

喜樂館 暴君ネロ 結婚街道

中央館 振分小平 銀界縱走

大正館 夜盗と青春 の決闘王 大陸横斷興太列車 スピード娘 熱血拳闘王 河内山と直侍

京龍館 街の灯 ロンドンの妖盗 若き血に燃ゆる頃 銀界縱走

團成社

黄金館 社會劇 ラシヤメンの父 旅草鞋 時代劇

朝鮮汽船出帆廣告 仁川出帆 釜山出帆

木浦出帆

仁川汽船 仁川出帆豫定 仁川汽船株式會社 鮮航同盟會 仁川支部

新感覺の白粉

新興日本の女性美の爲に
この佳き白粉を捧ぐ!

新發賣

ネオレート白粉

レートネオ粉白粉 白色 肌色 若草色 ローズマダー オレンヂ ダブルオークル
レートネオ水白粉 白色 肌色 ローズマダー オレンヂ ダブルオークル
レート淡煉 白色 肌色 ダブルオークル

東京・平尾贊平商店

のむならノーシン! 頭痛は苦痛だ

十年ウヰスキー
角瓶 サントリー

なんと云ふ奥深い味ひでせう
ときめきと悦びと安らひを盛る
これは…正しく天國の酒です!

ウヰスキー常識
…夏向きのハイボールはお手軽に…大コツプに氷三塊を入れサントリーをウヰスキーグラスに二杯ぶん注ぎ冷いソーダ水かジンヂヤエールを満して

S204